



Fiduciaria Sant'Andrea S.r.l.

Modello di organizzazione,
gestione e controllo ai sensi del
D.lgs. 8 giugno 2001, n. 231

(Estratto della versione 15.0)

Nota metodologica

Il presente documento costituisce un estratto del Modello di Organizzazione, Gestione e Controllo (il "Modello") della Fiduciaria Sant'Andrea S.r.l. (la "Fiduciaria" o la "Società") ed è stato redatto per consentirne la pubblicazione e la relativa diffusione a terze parti.

Il documento è stato predisposto riportando i contenuti e le indicazioni della Parte Generale della versione 15.0 del Modello; per quanto concerne, invece, la Parte Speciale, illustra una sintesi dei presidi ivi previsti.

Tale approccio è stato adottato per assicurare un'efficace ed esaustiva diffusione e comunicazione a terzi degli elementi e dei presidi organizzativi e di controllo definiti dalla Fiduciaria per prevenire e contrastare le condotte e i comportamenti illeciti o inappropriati, che potrebbero esporre a profili di responsabilità amministrativa ai sensi del D.lgs. 231/2001 (il "Decreto" o "Decreto 231").

Al contempo, in linea con il principio del "need to know", questa scelta consente di evitare la diffusione all'esterno di talune informazioni sull'organizzazione interna e sui processi operativi che non fornirebbero alle terze parti alcun valore aggiunto rispetto alle indicazioni comportamentali fornite dalla Fiduciaria al fine di prevenire la commissione di reati connessi all'attività aziendale.

Per qualsiasi dubbio o chiarimento, si invita a contattare l'Organismo di Vigilanza della Fiduciaria, inviando un messaggio di posta elettronica al seguente indirizzo: cristian.bassi@db.com ovvero mediante gli altri canali indicati dal Modello.

INDICE

PREMESSA.....	4
DEFINIZIONI.....	4
PARTE GENERALE	7
1. Il Decreto Legislativo 8 giugno 2001 n. 231	7
1.1 La Responsabilità Amministrativa degli Enti	7
1.2 Autori del reato: soggetti in posizione apicale e soggetti sottoposti all'altrui direzione.....	8
1.3 I reati previsti dal Decreto	8
1.4 Le sanzioni previste dal Decreto	9
1.5 Condizione Esimente della Responsabilità Amministrativa.....	10
1.6 Le Linee Guida delle associazioni di categoria	11
2. Il Modello di Organizzazione, Gestione e Controllo della Fiduciaria Sant'Andrea S.r.l.....	12
2.1 L'attività della Fiduciaria Sant'Andrea	12
2.2 Governance e Sistema di controlli interni.....	13
2.3 Adozione del Modello e sue finalità.....	15
2.4 Percorso metodologico di definizione del Modello	16
2.5 Struttura del Modello	17
2.6 Destinatari.....	18
2.7 Aggiornamento del Modello	18
2.8 Codice DI CONDOTTA e Modello	19
3. Organismo di Vigilanza.....	19
3.1 Requisiti dei membri dell'Organismo di Vigilanza.	20
3.2 Durata in carica, decadenza e revoca	22
3.3 Poteri e funzioni dell'Organismo di Vigilanza	23
3.4 Le linee di riporto dell'Organismo di Vigilanza	25
3.5 Flussi informativi nei confronti dell'Organismo di Vigilanza.....	25
4 Raccolta e conservazione delle informazioni.....	27
5 La pubblicità e la diffusione del Modello.....	28
5.1 Informazione e formazione del Personale.....	28
5.2 Informazione dei Collaboratori esterni	29
6 Sistema Disciplinare.....	29
PARTE SPECIALE.....	34
PREMESSA.....	34
1. Struttura e contenuti della Parte Speciale	35
2. Principi comportamentali	35
2.1 Gestione dei rapporti con le controparti.....	35
2.2 Gestione delle transazioni e dei dati contabili	37
2.3 Gestione dei rapporti con le autorità pubbliche di vigilanza.....	38
2.4 Gestione dei dati e delle informazioni	39
2.5 Gestione del personale	39
2.6 Sostenibilità	41
2.7 Sicurezza	41
Allegato 1- I reati-presupposto e le sanzioni previste dal Decreto 231	42

PREMESSA

La Fiduciaria Sant'Andrea S.r.l., al fine di assicurare che il comportamento di tutti coloro che operano per conto o nell'interesse della Società sia sempre conforme alle normative e alle regolamentazioni e coerente con i principi di correttezza e di trasparenza nella conduzione degli affari e delle attività aziendali, ha adottato il Modello di Organizzazione, Gestione e Controllo, in linea con le prescrizioni del D.lgs. n. 231 del 2001 e sulla base delle Linee Guida emanate da ABI e Confindustria, che s'inserisce nel più ampio sistema di Compliance.

DEFINIZIONI

- **ABI:** Associazione Bancaria Italiana;
- **Attività a Rischio/Attività sensibile:** le attività nel cui ambito possono essere commessi i reati e gli illeciti amministrativi previsti dal Decreto 231;
- **Autorità di Vigilanza:** i soggetti cui sono demandati per legge funzioni pubbliche di vigilanza (ad esempio, Fiduciaria d'Italia, Consob, ecc.);
- **Autorità Pubbliche di Vigilanza:** Autorità di Vigilanza, Giudiziaria e di Pubblica Sicurezza, nonché ispettori pubblici;
- **Capogruppo:** Deutsche Bank AG.;
- **Codice di Condotta:** il Codice di condotta del Gruppo Deutsche Bank;
- **Consob:** la Commissione Nazionale per le Società e la Borsa;
- **Consulenti/Fornitori o Collaboratori esterni:** agenti, collaboratori e consulenti esterni che agiscono in nome e/o per conto della Società, così come qualsiasi controparte (quali fornitori, service providers, partner commerciali, ecc.) vincolata da un rapporto contrattuale diverso dal lavoro subordinato;
- **DB SpA:** capogruppo Deutsche Bank S.p.A.;
- **Decreto 231:** il D.lgs. n. 231 del 2001;
- **Destinatari:** i componenti del Consiglio di Amministrazione e i dipendenti, nonché tutti coloro che, pur non rientrando nella categoria dei dipendenti, operino per la Fiduciaria e siano sotto il controllo e la direzione della Fiduciaria (a titolo esemplificativo e non esaustivo: consulenti, partner, fornitori, stagisti, lavoratori a contratto ed a progetto, lavoratori somministrati ecc.)
- **Deutsche Bank AG:** la casa madre Deutsche Bank AG, con sede in Francoforte sul Meno (Germania);
- **Enti:** le persone giuridiche, le società e le associazioni anche prive di personalità giuridica (ad es. società di persona, società di capitali, società cooperative, consorzi, ecc.);
- **Esponenti:** gli esponenti della Fiduciaria, quali i componenti del Consiglio di Amministrazione e i Dirigenti;
- **Gruppo:** tutte le società del gruppo Deutsche Bank S.p.A. (e le società ivi comprese, iscritto all'albo di

Estratto del Modello di organizzazione, gestione e controllo adottato dalla Fiduciaria Sant'Andrea S.r.l.

cui all'art. 64 del Decreto Legislativo 1° settembre 1993, n. 385 e successive modificazioni ed integrazioni);

- **Gruppo DB AG:** il gruppo bancario Deutsche Bank AG (e le società ivi comprese, iscritto all'albo di cui all'art. 64 del Decreto Legislativo 1° settembre 1993, n. 385 e successive modificazioni ed integrazioni);
- **Illeciti Amministrativi:** gli Illeciti Amministrativi la cui commissione potrebbe comportare la responsabilità amministrativa della Società per effetto di quanto disposto dall'art. 187-quinquies del D.lgs. 24 febbraio 1998, n. 58 e successive modificazioni ed integrazioni;
- **Modello:** il Modello di organizzazione, gestione e controllo, adottato dalla Fiduciaria ai sensi degli artt. 6 e 7 del Decreto;
- **Normativa Online:** sito intranet aziendale contenete la raccolta di tutta la normativa interna delle società del Gruppo;
- **Organismo di Vigilanza:** l'Organismo interno di cui all'art. 6, comma 1, lett. b) del Decreto, dotato di autonomi poteri di iniziativa e di controllo, al quale la Fiduciaria ha affidato il compito di vigilare sul funzionamento e l'osservanza del Modello e di curare il suo aggiornamento;
- **Operazioni a Rischio:** tutte le singole operazioni o atti, collocabili nell'ambito delle Attività a Rischio, che possono potenzialmente configurare i reati e gli illeciti amministrativi previsti dal Decreto;
- **Personale:** I dipendenti della Fiduciaria (anche assunti successivamente all'adozione del Modello) e tutte le persone legate da qualsiasi rapporto di lavoro con la Società, ivi compresi i prestatori di lavoro temporaneo;
- **Pubblica Amministrazione (P.A.):** Autorità Giudiziaria, Istituzioni e Pubbliche Amministrazioni nazionali ed estere, Consob, Banca d'Italia, Antitrust, Borsa Italiana, Unità di Informazione Finanziaria (UIF), "Garante della privacy" e altre Autorità di Vigilanza italiane ed estere. Per "Pubblica Amministrazione" si deve intendere oltre a qualsiasi ente pubblico, altresì qualsiasi agenzia amministrativa indipendente, persona, fisica o giuridica, che agisce in qualità di pubblico ufficiale o incaricato di pubblico servizio ovvero in qualità di membro di organo delle Comunità europee o di funzionario di Stato estero;
- **Reati:** i Reati e gli Illeciti Amministrativi previsti dal Decreto 231;
- **Rappresentante della Pubblica Amministrazione o Soggetto pubblico:** ente pubblico, pubblico ufficiale e incaricato di pubblico servizio;
- **Segnalazione:** qualsiasi notizia avente ad oggetto presunti rilievi, irregolarità, violazioni, comportamenti e fatti censurabili o comunque qualsiasi pratica non conforme a quanto stabilito nel Codice di Condotta e/o nel Modello di Organizzazione e Gestione, ovvero qualsiasi notizia o evento aziendale che possa essere rilevante ai fini della prevenzione o repressione di condotte illecite;
- **Principio dei "quattro occhi" (Four-eyes Principle):** tale principio prevede che le attività a contenuto manuale svolte da un soggetto ed i relativi risultati siano rivisti e confermati da un secondo soggetto. Entrambi i soggetti coinvolti sono ritenuti responsabili;
- **Segregazione delle funzioni:** la segregazione delle funzioni riflette il principio di incompatibili funzioni e

Estratto del Modello di organizzazione, gestione e controllo adottato dalla Fiduciaria Sant'Andrea S.r.l.

responsabilità ed il principio di flussi operativi separati; in linea di principio, la medesima persona non deve mai essere in grado di eseguire tutte le fasi di una transazione senza che vi sia un'altra persona coinvolta;

- **Sistema dei Controlli Interni:** il sistema di controlli interni adottato ed implementato dalla Fiduciaria in armonia con quanto disposto dalle "*Istruzioni di Vigilanza per le banche*" emanate dalla Banca d'Italia;
- **Società:** la Fiduciaria Sant'Andrea S.r.l.;
- **Soggetti Apicali:** persone che rivestono funzioni di rappresentanza, di amministrazione o di direzione dell'ente o di una sua Unità Organizzativa dotata di autonomia finanziaria e funzionale, nonché da persone che esercitano, anche di fatto, la gestione e il controllo dello stesso ex art. 5 comma uno lett.a) del Decreto;
- **Soggetti Sottoposti:** persone sottoposte alla direzione o alla vigilanza di un Apicale ex art. 5 comma 1 lett.b) del Decreto
- **Testo Unico Bancario:** il Decreto Legislativo 1° settembre 1993, n. 385 e successive modificazioni ed integrazioni;
- **U.O.:** Unità Organizzativa.

PARTE GENERALE

1. IL DECRETO LEGISLATIVO 8 GIUGNO 2001 N. 231

1.1 LA RESPONSABILITÀ AMMINISTRATIVA DEGLI ENTI

Con il Decreto 231 (*"Disciplina della responsabilità amministrativa delle persone giuridiche, delle società e delle associazioni anche prive di personalità giuridica"*) – emanato in data 8 giugno 2001 in attuazione della delega di cui all'art. 11 della Legge 29 settembre 2000, n. 300 ed entrato in vigore il 4 luglio 2001 – il Legislatore italiano ha adeguato la normativa interna alle convenzioni internazionali in materia di responsabilità delle persone giuridiche, alle quali l'Italia aveva già da tempo aderito (Convenzione di Bruxelles del 26 luglio 1995 sulla tutela degli interessi finanziari delle Comunità europee, Convenzione firmata a Bruxelles il 26 maggio 1997 sulla lotta alla corruzione nella quale siano coinvolti funzionari della Comunità europea o degli Stati membri, Convenzione OCSE del 17 dicembre 1997 sulla lotta alla corruzione di Pubblici Ufficiali stranieri nelle operazioni economiche e internazionali).

Tale intervento normativo – nella più ampia logica di garantire correttezza ed eticità del mercato – si basa, in generale, sul coinvolgimento delle persone giuridiche sia nella politica di prevenzione sia nella responsabilità di eventuali condotte illecite delle singole persone fisiche facenti parte della loro organizzazione.

In particolare, il Decreto ha introdotto nell'ordinamento italiano la responsabilità amministrativa (assimilabile sostanzialmente alla responsabilità penale) delle persone giuridiche, delle società e delle associazioni anche prive di personalità giuridica (gli *"Enti"*) qualora determinati Reati siano commessi nel loro interesse o a loro vantaggio da (i) persone fisiche che rivestano funzioni di rappresentanza, amministrazione o direzione degli Enti stessi o di una loro unità organizzativa dotata di autonomia finanziaria e funzionale, nonché da persone fisiche che esercitino, anche di fatto, la gestione e il controllo degli Enti medesimi (i *"Soggetti Apicali"*) e/o (ii) persone fisiche sottoposte alla direzione o alla vigilanza di uno dei Soggetti Apicali (i *"Soggetti Sottoposti"*).

Tale responsabilità amministrativa dell'Ente si aggiunge a quella della persona fisica che ha realizzato materialmente il fatto e, per espressa previsione dell'articolo 8 del Decreto 231, è autonoma rispetto a quella dell'autore del reato.

L'Ente, però, non è responsabile se il fatto illecito è stato commesso da uno dei soggetti indicati dal Decreto 231 *"nell'interesse esclusivo proprio o di terzi"*.

Con riferimento alla natura della responsabilità amministrativa prevista dal Decreto 231, la Relazione illustrativa al decreto sottolinea la *"nascita di un tertium genus che coniuga i tratti essenziali del sistema penale e di quello amministrativo nel tentativo di contemperare le ragioni dell'efficacia preventiva con quelle, ancor più ineludibili, della massima garanzia"*.

Estratto del Modello di organizzazione, gestione e controllo adottato dalla Fiduciaria Sant'Andrea S.r.l.

Il Decreto 231 ha, infatti, introdotto nel nostro ordinamento una forma di responsabilità delle società di tipo *"amministrativo"* – in ossequio al dettato dell'art. 27, comma primo, della nostra Costituzione – ma con numerosi punti di contatto con una responsabilità di tipo *"penale"*.

In tal senso si vedano – tra i più significativi – gli artt. 2, 8 e 34 del Decreto 231 ove il primo riafferma il principio di legalità tipico del diritto penale; il secondo afferma l'autonomia della responsabilità dell'ente rispetto all'accertamento della responsabilità della persona fisica autrice della condotta criminosa; il terzo prevede la circostanza che tale responsabilità, dipendente dalla commissione di un reato, venga accertata nell'ambito di un procedimento penale e sia, pertanto, assistita dalle garanzie proprie del processo penale. Si consideri, inoltre, il carattere afflittivo delle sanzioni applicabili alla società.

1.2 AUTORI DEL REATO: SOGGETTI IN POSIZIONE APICALE E SOGGETTI SOTTOPOSTI ALL'ALTRUI DIREZIONE

Come sopra anticipato, secondo il Decreto 231, la società è responsabile per i Reati commessi nel suo interesse o a suo vantaggio:

- da *"persone che rivestono funzioni di rappresentanza, di amministrazione o di direzione dell'ente o di una sua unità organizzativa dotata di autonomia finanziaria e funzionale nonché da persone che esercitano, anche di fatto, la gestione e il controllo dell'ente stesso"* (i sopra definiti Soggetti Apicali; art. 5, comma 1, lett. a), del Decreto 231);
- da persone sottoposte alla direzione o alla vigilanza di uno dei soggetti apicali (i c.d. Soggetti Sottoposti all'altrui direzione; art. 5, comma 1, lett. b), del Decreto 231).

1.3 I REATI PREVISTI DAL DECRETO

In base al Decreto 231, l'ente può essere ritenuto responsabile soltanto per i Reati espressamente richiamati dagli artt. 24 - 25-sexiesdecies, se commessi nel suo interesse o a suo vantaggio dai soggetti qualificati ex art. 5, comma 1, del Decreto 231 stesso o nel caso di specifiche previsioni legali che al Decreto 231 facciano rinvio, come nel caso dell'art. 10 della legge n. 146/2006.

Le fattispecie possono essere comprese, per comodità espositiva, nelle seguenti categorie, rinviando alla Parte Generale, per un maggior dettaglio esplicativo:

- Reati contro la Pubblica Amministrazione (artt. 24 e 25, Decreto 231);
- Reati informatici e trattamento illecito di dati (art. 24-bis, Decreto 231);
- Delitti di criminalità organizzata (art. 24-ter, Decreto 231);
- Reati di falsità in monete, in carte di pubblico credito, in valori di bollo e in strumenti o segni di riconoscimento (art. 25-bis, Decreto 231);
- Reati contro l'industria e il commercio (art. 25-bis.1, Decreto 231);
- Reati societari (art. 25-ter, Decreto 231);

Estratto del Modello di organizzazione, gestione e controllo adottato dalla Fiduciaria Sant'Andrea S.r.l.

- Reati commessi con finalità di terrorismo o di eversione dell'ordine democratico (art. 25-quater, Decreto 231);
- Reati di mutilazione degli organi genitali femminili (art. 25-quater.1, Decreto 231);
- Reati contro la personalità individuale (art. 25-quinquies, Decreto 231);
- Reati e Illeciti Amministrativi di abuso di mercato (art. 25-sexies, Decreto 231);
- Reati di omicidio colposo e lesioni colpose gravi o gravissime commessi con violazioni delle norme sulla tutela della salute e sicurezza sul lavoro (art. 25-septies, Decreto 231);
- Reati di ricettazione, riciclaggio e impiego di denaro, beni o utilità di provenienza illecita nonché autoriciclaggio (art. 25-octies, Decreto 231);
- Delitti in materia di violazione del diritto d'autore (art. 25-novies, Decreto 231);
- Induzione a non rendere dichiarazioni o a rendere dichiarazioni mendaci all'autorità giudiziaria (art. 25-decies, Decreto 231);
- Reati ambientali (art. 25-undecies, Decreto 231);
- Impiego di cittadini di paesi terzi il cui soggiorno è irregolare (art. 25-duodecies, Decreto 231);
- Intermediazione illecita e sfruttamento del lavoro (art. 25-quinquies, Decreto 231);
- Reati di razzismo e xenofobia (art. 25-terdecies, Decreto 231);
- Reati Transnazionali (art 25-novies, Decreto 231);
- Frodi in competizioni sportive, esercizio abusivo di gioco o scommessa e giochi d'azzardo esercitati a mezzo di esercizi vietati (art. 25-quaterdecies, Decreto 231);
- Reati tributari (art. 25-quinquiesdecies, Decreto 231);
- Contrabbando (art. 25-sexiesdecies, Decreto 231).

1.4 LE SANZIONI PREVISTE DAL DECRETO

Il sistema sanzionatorio descritto dal Decreto 231, a fronte del compimento dei Reati sopra elencati, prevede, a seconda degli illeciti commessi, l'applicazione delle seguenti sanzioni amministrative:

- sanzioni pecuniarie;
- sanzioni interdittive;
- confisca;
- pubblicazione della sentenza.

Le sanzioni interdittive, che possono essere applicate solo in relazione ai Reati per cui siano espressamente previste e anche in via cautelare, sono le seguenti:

- interdizione dall'esercizio dell'attività;
- sospensione o revoca delle autorizzazioni, licenze o concessioni funzionali alla commissione dell'illecito;

Estratto del Modello di organizzazione, gestione e controllo adottato dalla Fiduciaria Sant'Andrea S.r.l.

- divieto di contrattare con la Pubblica Amministrazione;
- esclusione da agevolazioni, finanziamenti, contributi e sussidi, e/o revoca di quelli eventualmente già concessi;
- divieto di pubblicizzare beni o servizi.

Il Decreto 231 prevede, inoltre, che al ricorrere delle condizioni previste dall'art. 15, il giudice, in luogo dell'applicazione della sanzione interdittiva, possa disporre la prosecuzione dell'attività da parte di un commissario giudiziale nominato per un periodo pari alla durata della pena interdittiva che sarebbe stata applicata.

In relazione alle specifiche sanzioni previste per ciascun reato si rinvia all'Allegato 1.

1.5 CONDIZIONE ESIMENTE DELLA RESPONSABILITÀ AMMINISTRATIVA

L'art. 6 del Decreto 231 stabilisce che l'ente non risponda a titolo di responsabilità amministrativa, qualora dimostri che:

- l'organo dirigente ha adottato ed efficacemente attuato, prima della commissione del fatto, modelli di organizzazione, gestione e controllo idonei a prevenire Reati della specie di quello verificatosi;
- il compito di vigilare sul funzionamento e l'osservanza dei modelli e di curarne il relativo aggiornamento, è stato affidato ad un organismo dell'ente dotato di autonomi poteri di iniziativa e di controllo (c.d. Organismo di Vigilanza);
- le persone hanno commesso il reato eludendo fraudolentemente i modelli di organizzazione gestione e controllo;
- non vi è stata omessa o insufficiente vigilanza da parte dell'Organismo di Vigilanza.

L'adozione del Modello di organizzazione, gestione e controllo, dunque, consente all'ente di potersi sottrarre all'imputazione di responsabilità amministrativa. La mera adozione di tale documento, con delibera dell'organo amministrativo dell'ente, non è, tuttavia, di per sé sufficiente ad escludere detta responsabilità, essendo necessario che il Modello sia efficacemente ed effettivamente attuato.

Con riferimento all'efficacia del Modello di organizzazione, gestione e controllo per la prevenzione della commissione dei Reati previsti dal Decreto 231, si richiede che esso:

- individui le attività aziendali nel cui ambito possono essere commessi i Reati;
- preveda specifici protocolli diretti a programmare la formazione e l'attuazione delle decisioni dell'ente in relazione ai Reati da prevenire;
- individui modalità di gestione delle risorse finanziarie idonee ad impedire la commissione dei Reati;
- preveda obblighi di informazione nei confronti dell'organismo deputato a vigilare sul funzionamento e

Estratto del Modello di organizzazione, gestione e controllo adottato dalla Fiduciaria Sant'Andrea S.r.l.

l'osservanza dei modelli;

- introduca un sistema disciplinare idoneo a sanzionare il mancato rispetto delle misure indicate nel Modello di organizzazione, gestione e controllo.

Con riferimento all'effettiva applicazione del Modello di organizzazione, gestione e controllo, il Decreto 231 richiede:

- una verifica periodica, e, nel caso in cui siano scoperte significative violazioni delle prescrizioni imposte dal Modello o intervengano mutamenti nell'organizzazione o nell'attività dell'ente ovvero modifiche legislative, la modifica del Modello di organizzazione, gestione e controllo;
- l'irrogazione di sanzioni in caso di violazione delle prescrizioni imposte dal Modello di organizzazione, gestione e controllo.

1.6 LE LINEE GUIDA DELLE ASSOCIAZIONI DI CATEGORIA

L'art. 6 del Decreto 231 dispone espressamente che i modelli di organizzazione, gestione e controllo possano essere adottati sulla base di codici di comportamento redatti dalle associazioni rappresentative degli enti.

Tale previsione normativa ha principalmente la finalità di promuovere, nell'ambito degli aderenti alle associazioni di categoria, l'allineamento ai principi espressi dal Decreto 231 e, parimenti, di stimolare l'elaborazione di codici strutturati che possano fungere da punto di riferimento per gli operatori che si accingano a redigere un Modello di organizzazione e gestione.

In tale contesto, l'Associazione Bancaria Italiana (ABI) ha emanato nel 2002, con successivo aggiornamento nel 2004, le "Linee guida per l'adozione dei modelli organizzativi sulla responsabilità amministrativa delle banche", definendo gli elementi fondamentali che, nell'ambito delle peculiarità degli istituti di credito, contribuiscono a definire un Modello di organizzazione e gestione conforme alle previsioni del Decreto 231.

Le Linee Guida ABI elencano e descrivono le componenti fondamentali di un Modello di organizzazione idoneo a prevenire i Reati di cui al D. Lgs. 231/2001 come segue:

- individuazione delle attività nel cui ambito possono essere commessi i Reati;
- previsione di regole dirette a programmare la formazione e l'attuazione delle decisioni in relazione ai Reati da prevenire e individuazione delle modalità di gestione delle risorse finanziarie;
- nomina di un organismo di controllo interno che abbia il compito di vigilare sul funzionamento e l'osservanza del Modello organizzativo e gestionale adottato dalla società, e di curarne l'aggiornamento;
- previsione di obblighi di informazione nei confronti dell'organismo deputato al controllo;
- definizione di un sistema disciplinare per sanzionare il mancato rispetto del Modello di organizzazione e delle norme di comportamento previste;

Estratto del Modello di organizzazione, gestione e controllo adottato dalla Fiduciaria Sant'Andrea S.r.l.

- pubblicità e diffusione del Modello organizzativo adottato;
- formazione del personale in materia di responsabilità amministrativa degli enti e sulle componenti del Modello adottato.

Un ulteriore riferimento, in senso lato, è costituito dalle "Linee guida per la costruzione dei modelli di organizzazione, gestione e controllo ex Decreto 231" emanate da Confindustria nel 2003 e successivamente aggiornate nel 2004, nel 2008 e 2014.

In tale contesto, il presente documento è stato predisposto tenendo in considerazione le indicazioni fornite dalle Linee Guida ABI e Confindustria, per quanto applicabile alle peculiarità ed allo specifico contesto societario, nonché in base alle indicazioni fornite dalla Deutsche Bank AG nel suo ruolo di direzione e coordinamento.

2. IL MODELLO DI ORGANIZZAZIONE, GESTIONE E CONTROLLO DELLA FIDUCIARIA SANT'ANDREA S.R.L.

2.1 L'ATTIVITÀ DELLA FIDUCIARIA SANT'ANDREA

La precisa definizione dell'ambito operativo entro il quale Fiduciaria Sant'Andrea svolge la propria attività di impresa è evidentemente prodromica – e costituisce il logico presupposto – all'individuazione delle singole attività nel cui ambito possono essere commessi Reati, secondo quanto previsto dall'art. 6, comma 2, lett. a) del Decreto, ovvero eventuali Illeciti Amministrativi.

In particolare la Fiduciaria Sant'Andrea S.r.l., per conto dei clienti fiducianti, può svolgere le seguenti attività:

- intestazione e amministrazione di titoli, valori mobiliari e altri beni mobili,
- amministrazione di partecipazioni in società,
- sottoscrizioni di aumenti di capitale e prestiti obbligazionari,
- intestazione fiduciaria di gestioni patrimoniali,
- sottoscrizione di polizze assicurative di diritto italiano ed estero quale contraente,
- incarichi di esecuzioni testamentarie e di divisioni ereditarie;
- amministrazione di beni in qualità di *trustee* ai sensi della Legge n. 364/1989, nonché di ogni altra norma integrativa, modificativa o sostitutiva della legge stessa;
- costituzione in pegno o a cauzione al nome della società fiduciaria di titoli, libretti di risparmio e valori in genere, a garanzia di operazioni bancarie e finanziarie.

Inoltre, la Fiduciaria svolge le attività di seguito sinteticamente descritte.

Depositi a garanzia

Estratto del Modello di organizzazione, gestione e controllo adottato dalla Fiduciaria Sant'Andrea S.r.l.

I fiduciari, per meglio assicurare il regolare svolgimento di una determinata operazione, che è regolata da un preciso contratto e che presenta caratteristiche di complessità sostanziale e temporale (in genere la cessione di una società di entità rilevante), depositano presso la Fiduciaria una somma di denaro o altri beni. La Fiduciaria si impegna a custodire il denaro e/o i beni ricevuti nell'interesse dei clienti e a liberarli alle scadenze concordate nel mandato, a condizione del verificarsi o meno di certi eventi che possono modificare i termini dell'operazione principale tra i fiduciari.

Piani di stock option

La Fiduciaria riceve dalla società cliente, che ha deliberato un piano di stock option per i propri dipendenti, il diritto di opzione di acquistare un determinato numero di azioni ad un prezzo stabilito.

La Fiduciaria esercita i suddetti diritti relativamente a tutte o parte delle azioni per conto di ogni destinatario del piano secondo le modalità ed i termini indicati dalla società cliente ed a seguito dell'ordine ricevuto dallo stesso destinatario.

L'esecuzione delle attività connesse al piano viene, in questo modo, attribuita alla Fiduciaria che ne assicura la riservatezza anche con riferimento ai nominativi dei beneficiari.

Attività di riorganizzazione di patrimoni personali e aziendali

L'attività di riorganizzazione di patrimoni, in Italia ed all'estero, è volta ad offrire un qualificato servizio di consulenza per studiare, affrontare e risolvere problematiche societarie e personali, individuando le strutture e le operazioni in grado di assicurare un risultato ottimale.

2.2 GOVERNANCE E SISTEMA DI CONTROLLI INTERNI

La Fiduciaria anche in conformità alle policies del Gruppo di appartenenza, fin dall'avvio della propria operatività si è dotata di un sistema integrato di controlli, che permea l'intera attività aziendale e coinvolge, in forza di specifici Service Level Agreement, anche le strutture di Deutsche Bank S.p.A. specificamente dedite ad attività di controllo.

In particolare si individuano le seguenti principali "funzioni aziendali di controllo":

- U.O. Compliance come funzione di conformità alle norme, presiede, secondo un approccio risk based, alla gestione del rischio di non conformità con riguardo a tutta l'attività aziendale, verificando che le procedure interne siano adeguate a prevenire tale rischio;
- U.O. Group Audit come funzione di revisione interna, ha lo scopo di valutare, in linea con l'evoluzione dell'attività, l'adeguatezza e la funzionalità del Sistema dei Controlli Interni della Fiduciaria, in particolare mediante l'analisi delle procedure operative e di controllo interno, la verifica del rispetto dei limiti previsti dai meccanismi di delega e del pieno e corretto utilizzo delle informazioni disponibili, la

Estratto del Modello di organizzazione, gestione e controllo adottato dalla Fiduciaria Sant'Andrea S.r.l.

verifica dell'affidabilità dei sistemi informativi, inclusi i sistemi di elaborazione automatica dei dati e i sistemi di rilevazione contabile;

- U.O. Anti Financial Crime svolge la funzione di verificare nel continuo che le procedure aziendali siano coerenti con l'obiettivo di prevenire e contrastare la violazione di leggi, norme regolamentari e disposizioni interne in materia di riciclaggio e di finanziamento del terrorismo. Inoltre sovrintende alle attività di adeguata verifica della clientela e, nei casi in cui appaia particolarmente elevato il rischio di riciclaggio, svolge le necessarie attività di verifica rafforzata.

In estrema sintesi, il sistema dei controlli interni di cui si è dotata la Società si articola in quattro diversi livelli:

- il livello decisionale e di controllo strategico, svolto dal Consiglio di Amministrazione a cui competono la definizione e l'assunzione degli indirizzi strategici e delle delibere atte a modificare e migliorare il sistema dei controlli interni;
- l'attività di Revisione Interna (c.d. *controlli di terzo livello*), volta ad individuare andamenti anomali, violazioni delle procedure e della regolamentazione, nonché a valutare la funzionalità dell'intero sistema dei controlli interni. Come già evidenziato, tale attività è svolta, sulla base di un apposito contratto, dall'Unità Organizzativa Group Audit della Deutsche Bank S.p.A.;
- i controlli sulla gestione di specifici rischi (c.d. *controlli di secondo livello*), con l'obiettivo di concorrere alla definizione delle metodologie di misurazione del rischio, di verificare il rispetto dei limiti assegnati alle varie funzioni operative e di controllare la coerenza dell'operatività delle singole aree con gli obiettivi di rischio-rendimento assegnati. Tale tipologia di controlli vengono svolti da strutture dedicate diverse da quelle che eseguono le operazioni/transazioni e si sostanziano in un controllo continuativo, ove supportato da un processo informatizzato, ovvero per eccezione e/o delle anomalie oppure in controlli a campione. Parte di tali controlli vengono svolti, sulla base di appositi Service Level Agreement, da specifiche funzioni di Deutsche Bank S.p.A.;
- i controlli di linea (c.d. *controlli di primo livello*), diretti ad assicurare il corretto svolgimento delle operazioni. Tali controlli sono svolti dalle stesse strutture che eseguono le operazioni/transazioni e si sostanziano principalmente nell'applicazione del principio dei "quattro occhi" alle operazioni/transazioni effettuate o nella segregazione delle funzioni. Parti di tali controlli vengono svolte, sulla base di appositi Service Level Agreement, da Deutsche Bank S.p.A.

La Società ha pertanto definito e reso operativo un insieme di regole, di prassi operative e di misure organizzative volte ad assicurare il rispetto delle strategie aziendali ed il conseguimento dell'efficacia e dell'efficienza dei processi, l'affidabilità e l'integrità delle informazioni contabili e gestionali, la conformità delle operazioni e dei comportamenti con la legge nonché con le politiche, i piani, le norme e le procedure interne.

Estratto del Modello di organizzazione, gestione e controllo adottato dalla Fiduciaria Sant'Andrea S.r.l.

In tale contesto la Fiduciaria – sia direttamente, che con l'ausilio delle strutture di controllo della Deutsche Bank S.p.A., che operano in forza di specifici *Service Level Agreement* – effettua un monitoraggio finalizzato anche alla prevenzione dei rischi connessi a frodi ed infedeltà dei dipendenti, nonché specifiche verifiche sulle attività che possono determinare rischi di perdite risultanti da errori o inadeguatezze dei processi interni, delle risorse umane e dei sistemi, ovvero derivanti da fatti esterni.

In tale contesto la Fiduciaria – sia direttamente, che con l'ausilio delle strutture di controllo della Deutsche Bank S.p.A., che operano in forza di specifici *Service Level Agreement* – effettua un monitoraggio finalizzato anche alla prevenzione dei rischi connessi a frodi ed infedeltà dei dipendenti, nonché specifiche verifiche sulle attività che possono determinare rischi di perdite risultanti da errori o inadeguatezze dei processi interni, delle risorse umane e dei sistemi, ovvero derivanti da fatti esterni.

Una simile rete di controlli e verifiche – unitamente alla procedimentalizzazione delle attività e dei processi decisionali – costituisce senza dubbio un sistema in grado di essere utilizzato di per sé per prevenire la commissione di eventuali illeciti, compresi quelli di cui al Decreto.

Del pari rilevante, per le finalità di cui al Decreto, appare l'attività di vigilanza e controllo espletata, a vari livelli, dalle Autorità di Vigilanza italiane.

Pur in presenza di siffatto articolato sistema di controlli, la Fiduciaria, nell'adempimento dei propri doveri di sana e prudente gestione e nell'ottica di assicurare la massima efficienza al proprio sistema di autoregolamentazione e di *corporate governance*, ha ritenuto opportuno provvedere a verificare la "tenuta" del proprio assetto organizzativo, orientandolo ed integrandolo in chiave di efficace contrasto alla commissione di Reati e/o Illeciti Amministrativi.

2.3 ADOZIONE DEL MODELLO E SUE FINALITÀ

Sebbene, come già rilevato, il Decreto 231 non qualifichi come obbligatoria l'adozione del Modello (restando la stessa una mera facoltà dell'ente, ai fini di una possibile esimente dalla relativa responsabilità), la Fiduciaria, in coerenza con le proprie politiche aziendali e con i valori e gli obiettivi del gruppo mondiale di appartenenza, ha ritenuto opportuno adottare il Modello, che nella sua prima versione è stato approvato dal Consiglio di Amministrazione in data 22 dicembre 2008 sul presupposto che lo stesso costituisca un valido strumento di sensibilizzazione dei Destinatari ad assumere comportamenti corretti e trasparenti ed un efficace presidio ai fini della prevenzione di comportamenti illeciti.

In particolare attraverso l'adozione del Modello, la Fiduciaria intende perseguire le seguenti finalità:

- **prevenire la commissione di reati connessi all'attività aziendale**, attraverso l'adozione e l'implementazione di un sistema di prevenzione e controllo composto da **(i) principi di comportamento e presidi organizzativi e di controllo** che devono essere rispettati da tutti i destinatari del Modello (di seguito anche i "*Destinatari*") **(ii) l'attività di vigilanza** sul rispetto del Modello da parte di ogni esponente aziendale, affidata all'ODV ed alle altre Funzioni di controllo di cui l'ODV si avvale (tra le quali, U.O. Compliance, U.O. Anti Financial Crime, U.O. Group Audit);
- confermare e ribadire che **qualsiasi comportamento illecito o comunque in violazione del presente Modello**, ancorché retto dall'erroneo convincimento che possa essere posto in essere nell'interesse o vantaggio della Società, **si pone necessariamente ed ineludibilmente come contrario ai principi etici ed i valori a cui si rifà il Gruppo**. Tali comportamenti saranno sempre quindi **perseguiti e sanzionati** secondo le previsioni disciplinari e sanzionatorie previste dal presente Modello;
- rendere tutti coloro che operano in nome, per conto o comunque nell'interesse della Società, consapevoli del fatto che la **commissione di un reato potrà dare luogo all'applicazione di sanzioni penali nei confronti dell'agente nonché all'applicazione di ingentissime sanzioni pecuniarie ed interdittive nei confronti della Società**, esponendola a pregiudizi finanziari, operativi e reputazionali;
- integrare, rafforzandolo, il sistema di Corporate Governance della Fiduciaria e il sistema dei controlli interni;
- confermare e ribadire l'importanza, affinché il sistema di prevenzione e controllo funzioni, **che ogni violazione del presente Modello venga immediatamente segnalata all'Organismo di Vigilanza**.

2.4 PERCORSO METODOLOGICO DI DEFINIZIONE DEL MODELLO

Il Decreto 231 prevede espressamente, all'Art. 6, comma 2, lett. a), che il Modello di Organizzazione, Gestione e Controllo dell'ente individui le attività aziendali nel cui ambito possano essere potenzialmente commessi i Reati.

In tale contesto, la Società ha posto in essere e nel tempo costantemente implementato le seguenti attività:

- un'attività di mappatura delle attività a potenziale rischio di commissione dei Reati rilevanti ex Decreto 231 (cosiddette Attività Sensibili), con l'ulteriore identificazione dei processi di gestione / strumentali nel cui ambito, in linea di principio, potrebbero verificarsi le condizioni e/o i mezzi per la commissione dei Reati stessi;
- l'identificazione per ognuno dei processi di gestione / strumentali di cui al punto precedente, delle principali **procedure / documentazione aziendale di riferimento** a presidio degli stessi, nonché di ulteriori **presidi comportamentali ed organizzativi** per ognuna delle famiglie di reato ritenute rilevanti per la Fiduciaria;

Estratto del Modello di organizzazione, gestione e controllo adottato dalla Fiduciaria Sant'Andrea S.r.l.

- sulla base delle sopra descritte attività è stato predisposto il presente Modello che rappresenta quell'insieme di regole e procedure mediante le quali la Fiduciaria intende contrastare il rischio di commissione dei Reati previsti dal Decreto 231.

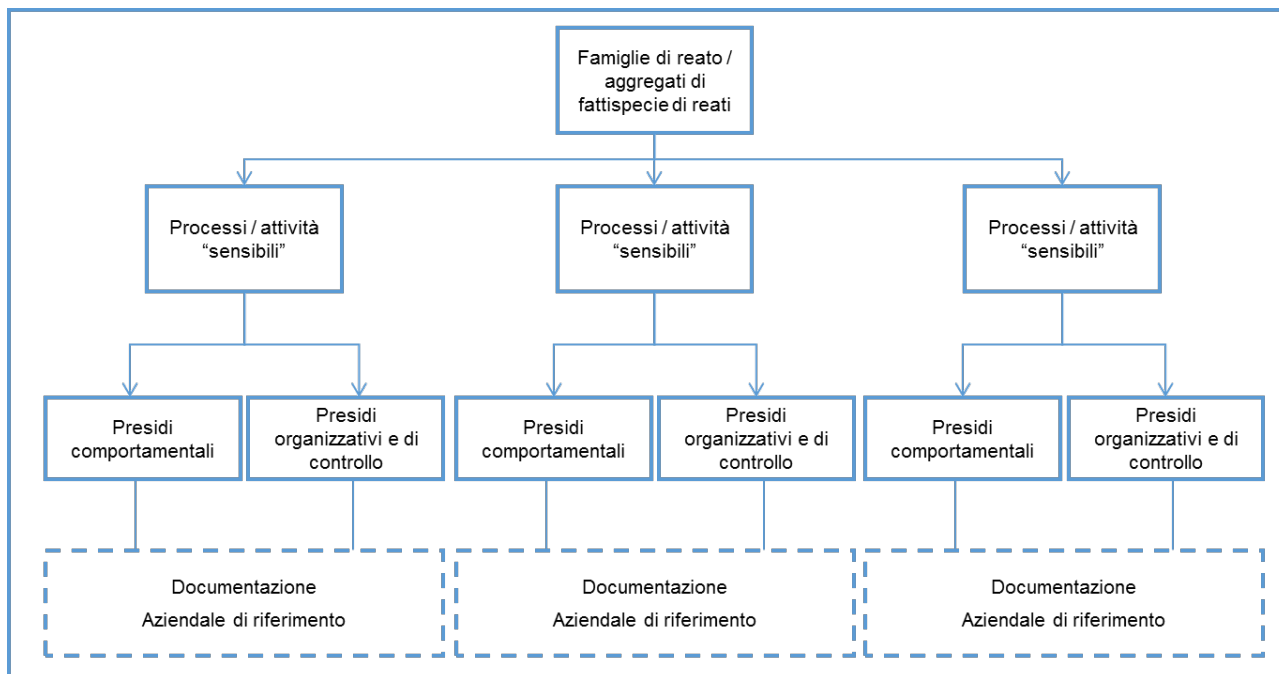

2.5 STRUTTURA DEL MODELLO

Il Modello si compone delle seguenti "parti":

- **Parte Generale**, che descrive i contenuti del Decreto Legislativo 8 giugno 2001, n. 231, illustra sinteticamente il sistema di governo societario e di organizzazione e gestione della Società in cui si inserisce il Modello, la finalità e i principi generali di funzionamento, nonché i meccanismi di concreta attuazione dello stesso.
- **Parte Speciale**, organizzata per aree sensibili concernenti una o più "famiglie di reato" ovvero "aggregati" di fattispecie di reato, individuati per comunanza di principi di comportamento e principi di controllo aventi efficacia ai fini del presidio dei rischi di commissione dei Reati ("rischi-reato") oggetto della specifica area.

Costituiscono parte integrante del presente Modello, sebbene non allegati:

- il Codice di Condotta di Gruppo;
- il sistema aziendale dei poteri e delle deleghe;
- la normativa interna (policy, regolamenti, circolari e manuali operative, emanati al fine di regolamentare le Attività a Rischio reato).

2.6 DESTINATARI

Sono destinatari del presente Modello (i "*Destinatari*") e pertanto tenuti alla conoscenza e osservanza dei contenuti dello stesso, ivi compresi i principi di comportamento e di controllo definiti nella Parte Speciale (per quanto agli stessi applicabili):

- gli Esponenti della Fiduciaria, i componenti del Consiglio di Amministrazione e i dirigenti della Fiduciaria;
- i dipendenti della Fiduciaria (anche assunti successivamente all'adozione del Modello) e tutte le persone legate da qualsiasi rapporto di lavoro con la Fiduciaria, ivi compresi i prestatori di lavoro temporaneo (il "*Personale*");
- Consulenti/Fornitori, nei limiti dei rapporti in essere con la Fiduciaria, ivi compresi i consulenti e i professionisti esterni, nonché tutti i collaboratori che a qualunque titolo agiscano in nome e/o per conto della Fiduciaria.
- nei limiti dei rapporti in essere, i soggetti esterni alla Fiduciaria intendendosi per tali, a titolo esemplificativo e non esaustivo:
 - i lavoratori autonomi o parasubordinati;
 - i partner commerciali;
 - i professionisti;
 - i fornitori

che, in forza di rapporti contrattuali, prestino la loro collaborazione alla Fiduciaria per la realizzazione delle sue attività e finalità o agiscano in nome e/o per conto della stessa.

I Destinatari del Modello sono tenuti a rispettarne tutte le disposizioni, anche in adempimento dei doveri di lealtà, correttezza e diligenza che scaturiscono dai rapporti giuridici instaurati con la Società.

Gli Esponenti e il Personale sono oggetto di specifiche e diversificate attività di formazione e informazione sui contenuti del Modello.

2.7 AGGIORNAMENTO DEL MODELLO

Poiché l'adozione del presente Modello spetta, ai sensi dell'art. 6, comma 1, lett. a) del Decreto, all' "organo dirigente", e pertanto ai componenti del Consiglio di Amministrazione, ogni sua successiva modifica e integrazione che si rendesse opportuna o necessaria a seguito di modifiche normative è devoluta alla competenza esclusiva degli stessi componenti del Consiglio di Amministrazione.

Estratto del Modello di organizzazione, gestione e controllo adottato dalla Fiduciaria Sant'Andrea S.r.l.

Al fine di garantire dinamicità, effettività ed efficacia al Modello, il Consiglio di Amministrazione ha deliberato che tutte le occorrenti modifiche, diverse da quelle di cui sopra, potessero essere apportate dall'Amministratore Delegato.

Il Consiglio di Amministrazione annualmente, viene informato sulle eventuali modifiche apportate al Modello.

2.8 CODICE DI CONDOTTA E MODELLO

La Società ha recepito e formalmente adottato un Codice di Condotta, con il quale essa intende diffondere le linee guida alla conformità legale e alla condotta etica ai Destinatari identificati. Il Codice di Condotta costituisce il più diretto riferimento in ambito etico ed include una serie di regole di deontologia aziendale che la Società riconosce come proprie e delle quali esige l'osservanza da parte dei propri organi sociali e di tutti i soggetti che, a qualunque titolo, intrattengano con essa rapporti.

Il Modello, le cui previsioni sono in ogni caso coerenti e conformi ai principi della documentazione aziendale in ambito etico, risponde più specificamente alle esigenze espresse dal Decreto 231 ed è, pertanto, finalizzato a prevenire la commissione delle fattispecie di reato ricomprese nell'ambito di operatività del Decreto 231.

La documentazione in ambito etico adottata dalla Società, pur essendo dotata di una propria valenza autonoma, afferma principi etico-comportamentali idonei anche a prevenire i comportamenti illeciti di cui al Decreto, acquisendo quindi rilevanza anche ai fini del Modello e diventandone un elemento complementare.

3. ORGANISMO DI VIGILANZA

L'art. 6, comma 1, del Decreto 231 richiede, quale condizione per beneficiare dell'esimente dalla responsabilità amministrativa, che il compito di vigilare sull'osservanza e funzionamento del Modello, curandone il relativo aggiornamento, sia affidato ad un Organismo di Vigilanza interno all'ente che, dotato di autonomi poteri di iniziativa e di controllo, eserciti in via continuativa i compiti ad esso affidati.

A tale proposito, le Linee Guida delle associazioni di categoria in precedenza richiamate precisano che, sebbene il silenzio del Decreto 231 consenta di optare per una composizione sia monocratica che plurisoggettiva, la scelta tra l'una o l'altra soluzione deve assicurare l'effettività dei controlli in relazione alla dimensione e alla complessità organizzativa dell'ente. L'Organismo deve inoltre svolgere le sue funzioni al di fuori dei processi operativi dell'ente, collocato in posizione di staff al Consiglio di Amministrazione e pertanto svincolato da ogni rapporto gerarchico con il Consiglio stesso.

Estratto del Modello di organizzazione, gestione e controllo adottato dalla Fiduciaria Sant'Andrea S.r.l.

In particolare, le Linee Guida dell'ABI, anche sulla base della considerazione che detto organismo deve:

- disporre di un budget idoneo ad assumere decisioni di spesa necessarie per assolvere alle proprie funzioni;
- poter colloquiare alla pari, senza vincoli di subordinazione gerarchica che possano condizionarne l'autonomia di giudizio, anche con i vertici della Società;
- essere dotato di poteri di richiesta ed acquisizione di informazioni da e verso ogni livello e settore della Fiduciaria;
- poter costituire, in ragione della professionalità ed indipendenza dei propri componenti, un riferimento credibile sia per i dipendenti della Società che ad esso vogliono rivolgersi per segnalare condotte illecite, sia per i soggetti esterni alla Società stessa;
- poter essere il soggetto cui la Società affida il compito di accertare i comportamenti e proporre le eventuali sanzioni a carico dei soggetti che non abbiano rispettato le prescrizioni contenute nel modello di organizzazione e di gestione suggeriscono, come possibile soluzione ottimale, di ipotizzare detto organismo come una "*funzione*" aggiuntiva, espressamente istituita e disciplinata da parte dell'organo cui è attribuita la gestione della Società.

In coerenza con le indicazioni impartite dall'ABI, il Consiglio di Amministrazione, atualizzando i suggerimenti di cui alle Linee Guida nella propria realtà aziendale, ha ritenuto di configurare l'Organismo di Vigilanza come un'autonoma "*funzione*", composta da:

- Cristian Bassi (Responsabile *pro tempore* dell'Unità Organizzativa Compliance);
- Luca Boaretto (Responsabile *pro tempore* dell'Unità Organizzativa Group Audit);
- Vincenzo Scuderi (Responsabile *pro tempore* dell'Unità Organizzativa Anti-Financial Crime)
- Alessandra Mandolesi (membro esterno indipendente).

Si sottolinea che l'identificazione dei soggetti chiamati a comporre l'Organismo di Vigilanza è stata effettuata dalla Società avendo presente il ruolo aziendale degli stessi, in relazione ai requisiti di autonomia, indipendenza e professionalità necessari per assolvere a tale funzione.

Al fine di assicurare, poi, la necessaria continuità d'azione a detto Organo, lo stesso è supportato, nello svolgimento dei propri compiti istituzionali, dalle competenti funzioni di controllo, prestate da Deutsche Bank S.p.A. in forza degli specifici Service Level Agreement.

3.1 REQUISITI DEI MEMBRI DELL'ORGANISMO DI VIGILANZA.

Il Decreto non enuncia criteri di indipendenza o professionalità, anche minimali, di cui i singoli membri dell'Organismo di Vigilanza devono essere dotati, precisando solo, relativamente all'Organismo nel suo

Estratto del Modello di organizzazione, gestione e controllo adottato dalla Fiduciaria Sant'Andrea S.r.l. complesso, che esso deve avere "*autonomi poteri di iniziativa e controllo*".

Tale circostanza induce a ritenere che la valutazione di adeguatezza debba essere effettuata in relazione alla *autonomia dell'organismo nel suo complesso*, autonomia che, dunque, dipende non solo dalle caratteristiche personali dei singoli componenti, ma anche dai poteri ad essi in concreto attribuiti come componenti dell'Organismo.

Ciò premesso, al fine di sviluppare il concetto di autonomia cui il dettato normativo fa riferimento e garantire così l'adeguatezza dei singoli componenti l'Organismo di Vigilanza ai compiti loro assegnati, la Fiduciaria ha ritenuto opportuno definire taluni requisiti di cui i membri di detto Organismo devono essere in possesso, atti a garantire il rispetto di tali finalità.

Detti requisiti – la cui sussistenza è direttamente verificata dal Consiglio di Amministrazione, in quanto soggetto che nomina i singoli componenti – si configurano, ovviamente, in modo diverso a seconda della "provenienza" (nel senso del ruolo) della persona fisica cui si abbia riguardo.

Segnatamente, con riferimento al membro esterno indipendente, il Consiglio di Amministrazione – in coerenza con le indicazioni di cui alle Linee Guida dell'ABI – ha ritenuto che detto soggetto possa assolvere in autonomia al predetto ruolo quale *membro esterno indipendente*, essendo noto al Consiglio che:

- non intrattiene, direttamente relazioni economiche (quali, ad esempio, l'aver intrattenuto prestazioni professionali nell'anno in corso e nel precedente; l'aver rapporti di natura commerciale nell'anno in corso e nel precedente, ecc.) con la Società, con gli amministratori esecutivi di quest'ultima o con società del Gruppo o con il socio che controlla Fiduciaria Sant'Andrea, di rilevanza tale da condizionarne l'autonomia di giudizio, valutata anche in relazione alla sua condizione patrimoniale personale;
- non è titolare, direttamente, di partecipazioni azionarie tali da permettergli di esercitare il controllo o un'influenza notevole sulla Società;
- non è familiare di amministratori esecutivi della Società o di soggetti che si trovino nelle situazioni indicate nei precedenti alinea;
- non è titolare di poteri esecutivi o di deleghe operative ad essi conferite dal Consiglio di Amministrazione.

Con riferimento invece ai requisiti di *onorabilità* del membro esterno indipendente, la Fiduciaria ha ritenuto opportuno richiedere allo stesso una dichiarazione nella quale attestino di essere in presenza dei requisiti di onorabilità previsti dalla normativa vigente per gli Esponenti aziendali delle società operanti nel settore Fiduciario.

Estratto del Modello di organizzazione, gestione e controllo adottato dalla Fiduciaria Sant'Andrea S.r.l.

Con riferimento ai propri *dipendenti* membri dell'Organismo di Vigilanza, la Società, in coerenza con le indicazioni di cui alle Linee Guida dell'ABI, ha ritenuto che l'autonomia dei singoli debba essere affermata attraverso la loro *professionalità*, in relazione alle mansioni affidate, alla concreta autonomia ed alla effettività dei poteri loro attribuiti quali membri dell'Organismo in discorso (cfr. *infra*, § 3.3). In ordine ai requisiti di *onorabilità*, la Fiduciaria ha invece ritenuto opportuno richiedere una dichiarazione nella quale il Dipendente attesti, analogamente a quanto previsto per il membro esterno indipendente, di essere in possesso dei requisiti di onorabilità previsti dalla normativa vigente per gli esponenti aziendali delle banche.

Da ultimo, la Fiduciaria ha ritenuto sussistenti i requisiti di professionalità in capo a tutti i membri dell'Organismo di Vigilanza, avuto riguardo ai ruoli aziendali, all'esperienza maturata e/o alle attività professionali dagli stessi svolti.

3.2 DURATA IN CARICA, DECADENZA E REVOCA

I membri dell'Organismo di Vigilanza durano in carica tre anni, sono rieleggibili e non possono essere revocati, se non per giusta causa.

Possono essere nominati componenti dell'Organismo di Vigilanza sia risorse interne alla Fiduciaria e al Gruppo, che professionisti esterni. Questi ultimi non devono intrattenere rapporti con la Fiduciaria che possano integrare ipotesi di conflitto d'interesse. I compensi dei componenti dell'Organismo di Vigilanza, sia interni che esterni allo stesso, non integrano ipotesi di conflitto di interessi.

Non può essere nominato componente dell'Organismo di Vigilanza, e, se nominato decade automaticamente, l'interdetto, l'inabilitato, il fallito o chi è stato condannato, ancorché con condanna non definitiva, ad una pena che importi l'interdizione, anche temporanea, dai pubblici uffici o l'incapacità ad esercitare uffici direttivi, ovvero sia stato condannato, anche con sentenza non definitiva o con sentenza di patteggiamento, per aver commesso uno dei Reati previsti dal Decreto 231.

I componenti che abbiano un rapporto di lavoro subordinato con il Gruppo decadono automaticamente dall'incarico in caso di cessazione di detto rapporto e indipendentemente dalla causa di interruzione dello stesso.

Il Consiglio di Amministrazione può revocare, con delibera, i componenti dell'Organismo in ogni momento ma solo per giusta causa.

A tale proposito, per giusta causa di revoca deve intendersi:

- un grave inadempimento dei propri doveri, così come definiti nel Modello (ad esempio, il mancato assolvimento dei compiti dell'Organismo di Vigilanza, ovvero la sua prolungata inattività);

Estratto del Modello di organizzazione, gestione e controllo adottato dalla Fiduciaria Sant'Andrea S.r.l.

- una sentenza di condanna della Società ai sensi del Decreto o una sentenza di patteggiamento, ove risulti dagli atti l' "omessa o insufficiente vigilanza" da parte dell'Organismo di Vigilanza, secondo quanto previsto dall'art. 6, comma 1, lett. d) del Decreto;
- un provvedimento di condanna della Società in sede amministrativa per ipotesi di Illeciti Amministrativi, ove risulti dagli atti l' "omessa o insufficiente vigilanza" da parte dell'Organismo di Vigilanza, secondo quanto previsto dall'art. 6, comma 1, lett. d) del Decreto;
- una sentenza di condanna emessa nei confronti di uno dei membri dell'Organismo di Vigilanza per aver commesso uno dei reati previsti dal Decreto, ovvero un reato della stessa indole;
- un provvedimento di condanna in sede amministrativa nei confronti di uno dei membri dell'Organismo di Vigilanza per aver commesso Illeciti Amministrativi;
- la violazione degli obblighi di riservatezza di cui al Modello.

Qualora la revoca venga esercitata nei confronti di tutti i componenti dell'Organismo di Vigilanza, il Consiglio di Amministrazione provvede immediatamente a nominare un nuovo Organismo di Vigilanza.

L'Organismo di Vigilanza provvede a disciplinare in autonomia le regole per il proprio funzionamento in un apposito Regolamento, in particolare definendo le modalità operative per l'espletamento delle funzioni ad esso rimesse.

3.3 POTERI E FUNZIONI DELL'ORGANISMO DI VIGILANZA

L'Organismo di Vigilanza assolve alle funzioni ad esso espressamente attribuite dal Decreto, provvedendo cioè, secondo quanto previsto dall'art. 6, comma 1, lett. b), a vigilare sul funzionamento e l'osservanza dei modelli e a curarne il loro aggiornamento.

In tale ottica, l'Organismo di Vigilanza della Fiduciaria provvede, in chiave generale, a:

- vigilare sull'osservanza delle prescrizioni del Modello da parte dei Soggetti Apicali e dei Soggetti Sottoposti all'Altrui Direzione;
- vigilare sull'efficacia ed adeguatezza del Modello, in relazione alla struttura aziendale ed all'effettiva capacità di prevenire la commissione di Reati ed Illeciti Amministrativi;
- vigilare sull'opportunità di aggiornare il Modello, laddove si riscontrino esigenze di adeguamento dello stesso in relazione a modifiche intervenute nell'operatività aziendale, negli assetti organizzativi o nella normativa applicabile;
- vigilare sulla diffusione all'interno della Società della conoscenza, della comprensione e dell'osservanza del Modello.

Estratto del Modello di organizzazione, gestione e controllo adottato dalla Fiduciaria Sant'Andrea S.r.l.

Più in particolare, all'Organismo di Vigilanza è affidato il compito di:

- coordinarsi e collaborare con le funzioni aziendali (anche attraverso apposite riunioni), per il miglior monitoraggio delle attività identificate a rischio reato nel Modello;
- svolgere o provvedere a far svolgere accertamenti sulla veridicità e fondatezza delle segnalazioni ricevute;
- nel caso in cui sia stato comunque commesso un reato, analizzare le cause, al fine di individuare le misure correttive più idonee;
- effettuare verifiche mirate, periodiche e/o estemporanee, su determinate operazioni o su atti specifici, posti in essere nell'ambito delle aree di attività individuate a potenziale rischio di commissione del reato;
- pianificare e proporre ai vari livelli aziendali specifica attività di informazione e formazione sul Modello, coordinandosi con le funzioni aziendali coinvolte nella gestione del Personale;
- verificare l'introduzione e/o l'aggiornamento di strumenti, politiche e/o procedure scritte idonee a prevenire la commissione degli illeciti di cui al Decreto, con riferimento a tutte le attività sensibili.

Ai fini dello svolgimento degli adempimenti sopra elencati, l'Organismo è dotato dei poteri di seguito indicati:

- accedere, senza autorizzazioni preventive, a ogni documento e informazione rilevante per lo svolgimento delle funzioni allo stesso attribuite dal D.lgs. 231/2001;
- richiedere che i responsabili delle funzioni aziendali/Gruppo, e in ogni caso tutti i Destinatari, forniscano tempestivamente le informazioni, i dati e/o le notizie loro richieste per la verifica dell'effettiva attuazione del Modello;
- segnalare alle funzioni e agli organi societari competenti l'opportunità di avviare procedure sanzionatorie a seguito dell'accertamento di violazioni del Modello;
- ottenere informativa in merito agli esiti delle procedure disciplinari o delle iniziative sanzionatorie assunte dalla Società per accertate violazioni del Codice di Condotta e/o del Modello, e, in caso di archiviazione, chiederne le motivazioni;
- ricorrere a consulenti esterni di comprovata professionalità nei casi in cui ciò si renda necessario per l'espletamento delle attività di verifica ovvero di aggiornamento del Modello.

Al fine di garantire la massima autonomia organizzativa e d'azione all'Organismo di Vigilanza, quest'ultimo approva un proprio Regolamento finalizzato a disciplinarne le modalità di funzionamento nonché lo svolgimento delle attività.

In tale ambito vigila sull'adeguatezza e sul rispetto del Modello, definendo annualmente un piano dei controlli e attuando altresì controlli non programmati.

Estratto del Modello di organizzazione, gestione e controllo adottato dalla Fiduciaria Sant'Andrea S.r.l.

L'Organismo di Vigilanza, per lo svolgimento di tali controlli, può avvalersi della collaborazione di tutte le funzioni di controllo, **prestate** da Deutsche Bank S.p.A. in forza degli specifici *Service Level Agreement*.

Il Consiglio di Amministrazione assegna all'Organismo di Vigilanza un *budget* di spesa adeguato rispetto alle funzioni ad esso rimesse che potrà essere incrementato su richiesta dell'Organismo ove ne sussista l'esigenza. L'Organismo delibera in autonomia le spese da sostenere.

3.4 LE LINEE DI RIPORTO DELL'ORGANISMO DI VIGILANZA

L'Organismo di Vigilanza è tenuto a riferire in ordine all'attuazione del Modello ed alle sue eventuali criticità. A tal fine, all'Organismo di Vigilanza della Fiduciaria sono assegnate due linee di riporto:

- la prima, su base continuativa, direttamente all'Amministratore Delegato;
- la seconda, su base periodica, e comunque almeno annuale, al Consiglio di Amministrazione.

L'Organismo di Vigilanza predispone annualmente un rapporto scritto per il Consiglio di Amministrazione, sull'attività svolta, indicando in particolare i controlli effettuati e l'esito degli stessi, l'eventuale aggiornamento della mappatura delle Attività a Rischio e delle Operazioni a Rischio. Presenta inoltre, annualmente, un piano delle attività previste per l'anno successivo (il già citato piano dei controlli).

Nell'ipotesi in cui l'Organismo di Vigilanza dovesse rilevare criticità direttamente o indirettamente ascrivibili a taluno dei soggetti referenti testé indicati, la corrispondente segnalazione dovrà essere tempestivamente indirizzata a tutti i soggetti dianzi individuati.

La relazione ha ad oggetto:

- l'attività svolta dall'Organismo di Vigilanza;
- le eventuali criticità emerse in detta attività (in uno ad ogni possibile indicazione per il loro superamento), sia in termini di comportamenti o eventi interni, sia in termini di efficacia del Modello.

Ogni componente del Consiglio di Amministrazione ha, ciascuno singolarmente, facoltà di convocare in qualunque momento l'Organismo di Vigilanza, il quale, a sua volta, ha facoltà di richiedere, attraverso i soggetti o le funzioni competenti, la convocazione dei predetti organi.

3.5 FLUSSI INFORMATIVI NEI CONFRONTI DELL'ORGANISMO DI VIGILANZA

Estratto del Modello di organizzazione, gestione e controllo adottato dalla Fiduciaria Sant'Andrea S.r.l.

Il Decreto 231 enuncia, tra le esigenze che il Modello deve soddisfare, l'istituzione di specifici obblighi informativi nei confronti dell'Organismo di Vigilanza da parte delle funzioni aziendali, diretti a consentire all'Organismo lo svolgimento delle proprie attività di vigilanza.

Nell'ambito del più ampio dovere di diligenza ed obbligo di fedeltà verso la Fiduciaria, tutti i Destinatari del Modello sono tenuti a segnalare tempestivamente all'Organismo di Vigilanza qualsiasi atto, fatto o comportamento che, in base a ragionevoli motivi, possa ritenersi configurare la commissione di un reato-presupposto di cui al D.lgs. 231/01, ovvero la violazione o la presunta violazione delle prescrizioni del Modello o gravi anomalie nel funzionamento dello stesso.

Tutte le segnalazioni, da chiunque effettuate e anche in forma anonima, devono essere senza indugio indirizzate all'Organismo di Vigilanza con le seguenti modalità:

- per posta ordinaria all'indirizzo: Organismo di Vigilanza, Piazza del Calendario. 3, ovvero;
- attraverso il numero di telefono dedicato **02-40242934**, ovvero;
- attraverso l'indirizzo di posta elettronica **cristian.bassi@db.com**.

Le informazioni connesse a possibili e presunte irregolarità o anomalie possono essere segnalate, e pervenire all'OdV anche per il tramite della U.O. Anti Financial Crime utilizzando le modalità predisposte dal Gruppo DB nel contesto del c.d. "*whistleblowing*", di seguito descritte.

Il Gruppo DB ha istituito un gruppo specializzato - la Whistleblowing Central Function (di seguito, "WBCF"), che si occupa delle segnalazioni relative a presunte violazioni da parte del Gruppo DB, del Personale del Gruppo DB, di clienti o venditori e dei rispettivi dipendenti o di qualsiasi altra entità o individuo che intrattiene rapporti commerciali in nome o per conto di DB Group.

I dipendenti possono segnalare i presunti illeciti o potenziali irregolarità direttamente al WBCF, accedendo al link "[Raise-a-Concern Web Page](#)".

Inoltre, possono essere utilizzati, anche in forma anonima, i seguenti canali:

- Integrity Hotline, una speciale piattaforma elettronica dedicata, accessibile attraverso il seguente [link](#); o
- e-mail all'indirizzo whistleblowing.central-function@db.com; o
- sistema di segnalazione telefonica, disponibile in lingua inglese o tedesca (il numero di telefono è disponibile al seguente [link](#)). L'utenza telefonica +39 02 600 63 192 consente di effettuare segnalazioni in lingua italiana.

Le segnalazioni di presunte condotte illecite o delle violazioni del Modello devono essere fondate su elementi di fatto precisi e concordanti. L'Organismo di Vigilanza valuta con attenzione ed imparzialità le segnalazioni ricevute, e può svolgere tutti gli accertamenti e gli approfondimenti all'uopo necessari. Qualora

Estratto del Modello di organizzazione, gestione e controllo adottato dalla Fiduciaria Sant'Andrea S.r.l.

la segnalazione chiami potenzialmente in causa la responsabilità (diretta o indiretta) di uno dei membri dell'Organismo di Vigilanza, ovvero la Direzione o l'Unità Organizzativa cui detto membro è preposto, l'Organismo di Vigilanza procede alle valutazioni di cui sopra sentito l'interessato, ma con l'esclusione di quest'ultimo dal processo valutativo e decisionale.

La proposta di adozione di eventuali provvedimenti sanzionatori deve avvenire in conformità ai principi di cui al successivo Capitolo 6 della presente Parte Generale.

I segnalanti saranno garantiti contro qualsiasi forma di ritorsione, discriminazione o penalizzazione, anche nel caso in cui la loro segnalazione dovesse poi risultare priva di fondamento, salvo il caso in cui il segnalante effettui con dolo o colpa gravi segnalazioni che si rivelano infondate. A tal fine, l'Organismo di Vigilanza adotta i provvedimenti atti a garantire la riservatezza dell'identità del segnalante, fatti salvi gli obblighi di legge e la tutela dei diritti della Fiduciaria e delle persone accusate erroneamente e in mala fede.

L'adozione di misure discriminatorie nei confronti dei segnalanti può essere denunciata all'Ispettorato nazionale del lavoro, per i provvedimenti di propria competenza, oltre che dal segnalante, anche dall'organizzazione sindacale da quest'ultimo indicata. L'art. 6 del d.lgs. 231/2001 dispone inoltre la nullità del licenziamento ritorsivo o discriminatorio del segnalante e del mutamento di mansioni ai sensi dell'articolo 2103 del codice civile, nonché di qualsiasi altra misura ritorsiva o discriminatoria adottata nei confronti dello stesso. Sono altresì previste sanzioni nei confronti di chi viola le misure di tutela del segnalante.

La U.O. Compliance riferisce periodicamente all'Organismo di Vigilanza (anche per dati riepilogativi) sulle specifiche iniziative di informazione e formazione adottate nei confronti del Personale e sui contenuti delle stesse.

L'Amministratore Delegato comunica tempestivamente all'Organismo di Vigilanza, rispettivamente, ogni eventuale modifica rilevante alla struttura organizzativa e l'eventuale avvio o dismissione di attività, al fine di consentire a quest'ultimo di aggiornare la mappatura delle Attività a Rischio e proporre gli eventuali adeguamenti del Modello.

I membri dell'Organismo di Vigilanza sono tenuti al più stretto riserbo ed al segreto professionale relativamente alle informazioni di cui sono venuti a conoscenza nell'espletamento dell'incarico e agiscono con il massimo grado di diligenza per evitare qualsiasi fuga di notizie o informazioni riservate all'esterno.

4 RACCOLTA E CONSERVAZIONE DELLE INFORMAZIONI.

Estratto del Modello di organizzazione, gestione e controllo adottato dalla Fiduciaria Sant'Andrea S.r.l.

L'Organismo di Vigilanza è tenuto a conservare per un periodo di dieci anni, in un apposito *database* (su supporto ottico, informatico o cartaceo), qualsiasi informazione, segnalazione, *report* o altra documentazione prevista nel presente Modello o comunque rilevante ai fini ed a comprova delle attività espletate.

5 LA PUBBLICITÀ E LA DIFFUSIONE DEL MODELLO.

5.1 INFORMAZIONE E FORMAZIONE DEL PERSONALE.

Al fine di assicurare la più ampia efficacia al presente Modello, la Fiduciaria attribuisce una particolare valenza alle attività di informazione e formazione del Personale, sia di quello già presente in azienda che dei nuovi assunti.

Tali attività devono essere in grado di:

- escludere che qualsiasi soggetto operante all'interno della Società possa giustificare la propria condotta adducendo l'ignoranza del presente Modello;
- evitare che eventuali Reati possano essere causati da errori umani, dovuti anche a negligenza o imperizia, nella valutazione delle prescrizioni del presente Modello.

A tal fine l'informazione deve essere completa, tempestiva, accurata, accessibile e continua, per modo di consentire a tutto il Personale di raggiungere la piena consapevolezza delle direttive aziendali e di essere posti in condizione di rispettarle.

In tale ottica, il Modello ed ogni suo successivo aggiornamento è reso disponibile sul sito intranet di gruppo contenente la raccolta di tutta la normativa interna della Fiduciaria (denominato "Normativa Online" – disponibile anche presso il portale globale Policy Portal").

Analogamente, ai neoassunti verranno fornite, al momento stesso della loro assunzione, tutte le indicazioni utili per avere accesso diretto al Modello, così da assicurare agli stessi la conoscenza di quest'ultimo, del Decreto, nonché dei valori e dei principi etici cui si ispira la Fiduciaria nel perseguimento dei propri obiettivi. I neoassunti verranno inoltre richiesti di sottoscrivere una dichiarazione, nella quale si impegnano a prendere visione del Modello (come pure del Codice di Condotta), dando in pari tempo atto del proprio obbligo di osservarne le previsioni.

A tali informazioni la Società intende inoltre affiancare specifiche attività formative, cui il Personale è tassativamente tenuto a partecipare, differenziandone i contenuti, la frequenza e le modalità di fruizione in

Estratto del Modello di organizzazione, gestione e controllo adottato dalla Fiduciaria Sant'Andrea S.r.l. relazione al ruolo aziendale dei Destinatari, al livello di rischio delle aree in cui operano ed alla loro eventuale qualifica di Soggetti Apicali.

È obiettivo generale della Fiduciaria infatti, garantire a tutti i Destinatari del Modello la conoscenza delle regole di condotta ivi contenute.

Al fine di garantire un'ampia divulgazione del Modello, devono essere tenuti in considerazione tutti quegli strumenti atti ad assicurare un'agevole e diffusa accessibilità, favorendo ad esempio pacchetti formativi fruibili *on line*, ove tecnicamente possibile.

L'attività di formazione del Personale è curata dalla Direzione Human Resources, in collaborazione con la U.O. Compliance e in coordinamento con l'Organismo di Vigilanza, i quali valutano congiuntamente le esigenze formative della Società.

L'Organismo di Vigilanza verifica la frequenza, la qualità e l'adeguatezza del contenuto dei corsi di formazione.

5.2 INFORMAZIONE DEI COLLABORATORI ESTERNI

I Collaboratori esterni vengono informati, in merito ai principi essenziali del Modello, della pretesa della Fiduciaria che il loro comportamento sia conforme alle leggi e ai regolamenti vigenti ed alle previsioni del Codice di Condotta, nonché del fatto che ogni eventuale violazione del Modello potrà essere sanzionata secondo quanto previsto al Capitolo 6.

Un'apposita clausola ex Decreto 231 sarà inserita nei contratti o accordi che disciplinano la prestazione di attività o collaborazione degli stessi a favore della Società.

La documentazione relativa alle attività di informazione e formazione sarà conservata a cura dell'Unità Organizzativa Compliance, disponibile per la consultazione dell'Organismo di Vigilanza e di chiunque altro sia legittimato a prenderne visione.

6 SISTEMA DISCIPLINARE

La predisposizione di un adeguato sistema disciplinare volto a prevenire e, ove necessario, a sanzionare la violazione delle regole di cui al presente Modello, costituisce parte integrante e fondamentale del Modello stesso ed ha lo scopo di garantirne l'effettività.

Estratto del Modello di organizzazione, gestione e controllo adottato dalla Fiduciaria Sant'Andrea S.r.l.

L'applicazione del sistema disciplinare e delle relative sanzioni è indipendente dallo svolgimento e dall'esito del procedimento penale eventualmente avviato dall'autorità giudiziaria, nel caso in cui il comportamento da censurare valga anche ad integrare una fattispecie di reato rilevante ai sensi del Decreto 231, ovvero eventuali Illeciti Amministrativi.

Costituisce violazione del presente Modello, ed espone pertanto l'autore alle sanzioni disciplinari di cui al presente paragrafo, ogni comportamento non conforme alle prescrizioni del Modello stesso, nonché qualsiasi violazione di procedure interne previste dal medesimo e, in particolare:

- violazione di principi o norme del Codice di Condotta, del Modello e delle procedure aziendali previste dal presente Modello che si riferiscono ad aspetti o tematiche rilevanti ai fini del Decreto 231 (ad esempio, inosservanza delle procedure prescritte, omissione di comunicazioni all'Organismo di Vigilanza, omissione di controlli, ecc.);
- adozione di comportamenti in violazione delle prescrizioni del Modello che esponano la Fiduciaria al rischio che si verifichino Reati e/o Illeciti Amministrativi, tali da determinare, anche solo potenzialmente, l'applicazione delle sanzioni previste dallo stesso Decreto.

Le sanzioni disciplinari verranno commisurate al livello di responsabilità dell'autore dell'infrazione, all'eventuale sussistenza di precedenti disciplinari a carico dello stesso, alla gravità del suo comportamento, nonché all'intenzionalità dello stesso.

La violazione delle prescrizioni del Modello può altresì comportare l'eventuale richiesta di risarcimento dei danni nei confronti dei responsabili dei comportamenti non conformi al Modello stesso.

Per quanto concerne l'accertamento delle infrazioni, lo svolgimento dei procedimenti disciplinari e l'irrogazione delle sanzioni, restano invariati i poteri già conferiti, nei limiti della rispettiva competenza, alle strutture della Società.

Il sistema disciplinare è soggetto a costante monitoraggio e valutazione da parte dell'Organismo di Vigilanza, che a tal fine si avvale del supporto delle competenti strutture interne.

Misure nei confronti del Personale

La violazione da parte dei dipendenti della Fiduciaria delle singole regole di condotta di cui al presente Modello costituisce illecito disciplinare.

I provvedimenti disciplinari irrogabili nei riguardi di detti dipendenti – nel rispetto delle procedure previste dall'art. 7 della Legge 30 maggio 1970, n. 300 (c.d. "Statuto dei Lavoratori") – sono quelli qui di seguito elencati.

Sanzioni applicabili ai Quadri direttivi ed alle aree professionali dalla 1a alla 3a

Estratto del Modello di organizzazione, gestione e controllo adottato dalla Fiduciaria Sant'Andrea S.r.l.

Rimprovero verbale:

- lieve inosservanza di quanto stabilito dalle procedure interne previste dal Modello o adozione di un comportamento di lieve negligenza non conforme alle prescrizioni del Modello;
- omessa segnalazione o tolleranza di lievi irregolarità nell'osservanza del Modello commesse da altri appartenenti al Personale;

Rimprovero scritto:

- mancanze punibili con il rimprovero verbale, quando, per circostanze obiettive, per conseguenze specifiche o per recidività, esse abbiano una maggiore rilevanza;
- inosservanza non grave di quanto stabilito dalle procedure interne previste dal Modello o adozione di un comportamento negligente non conforme alle prescrizioni del Modello;
- omessa segnalazione o tolleranza di irregolarità non gravi nell'osservanza del Modello commesse da altri appartenenti al Personale;

Sospensione dal servizio e dal trattamento economico (per un periodo non superiore a 10 giorni):

- mancanze punibili con il rimprovero scritto quando, per circostanze obiettive, per conseguenze specifiche o per recidività, rivestano carattere di maggiore rilevanza;
- grave inosservanza di quanto stabilito dalle procedure interne previste dal Modello, o adozione di un comportamento negligente non conforme alle prescrizioni del Modello che abbia esposto la Società ad una situazione oggettiva di pericolo o tale da determinare per essa riflessi negativi;
- omessa segnalazione o tolleranza di irregolarità gravi nell'osservanza del Modello commesse da altri appartenenti al personale, o tali da esporre l'Azienda ad una situazione oggettiva di pericolo o da determinare per essa riflessi negativi;

Licenziamento per giustificato motivo:

- violazione gravemente colposa delle prescrizioni del Modello, tale da configurare, o per la particolare natura della mancanza o per la sua recidività, un inadempimento "notevole" degli obblighi imposti dal Modello medesimo;

Licenziamento per giusta causa:

- violazione delle prescrizioni del Modello con un comportamento tale da comportare la possibile applicazione a carico della Società delle sanzioni previste dal Decreto, riconducibile ad una mancanza di gravità tale da far venir meno la fiducia sulla quale è basato il rapporto di lavoro e da non consentire comunque la prosecuzione nemmeno provvisoria del rapporto stesso.

Sanzioni applicabili ai Dirigenti

Rimprovero scritto:

- inosservanza di quanto stabilito dalle procedure interne previste dal Modello o adozione di un comportamento negligente non conforme alle prescrizioni del Modello;
- omessa segnalazione o tolleranza di irregolarità nell'osservanza del Modello commesse da altri appartenenti al personale;

Licenziamento ex art. 2118 c.c.:

- violazione gravemente colposa delle prescrizioni del Modello, tale da configurare, o per la particolare natura della mancanza o per la sua recidività, un inadempimento "notevole" degli obblighi imposti dal Modello medesimo;
- adozione di un comportamento negligente non conforme alle prescrizioni del Modello che abbia esposto la Società ad una situazione oggettiva di pericolo o tale da determinare per essa riflessi negativi;
- omessa segnalazione o tolleranza di irregolarità nell'osservanza del Modello commesse da altri appartenenti al Personale, che abbiano esposto la Società ad una situazione oggettiva di pericolo o tale da determinare per essa riflessi negativi;

Licenziamento per giusta causa:

- violazione delle prescrizioni del Modello con un comportamento tale da comportare la possibile applicazione a carico della Società delle sanzioni previste dal Decreto, riconducibile a mancanza di gravità tale da far venir meno la fiducia sulla quale è basato il rapporto di lavoro e da non consentire comunque la prosecuzione nemmeno provvisoria del rapporto stesso.

Misure nei confronti dei membri del Consiglio di Amministrazione

In caso di violazione del Modello da parte di uno o più componenti del Consiglio di Amministrazione, l'Organismo di Vigilanza informa tempestivamente gli altri componenti del Consiglio di Amministrazione, i quali prendono gli opportuni provvedimenti in conformità alla normativa vigente.

Qualora la violazione sia ascrivibile a tutti i componenti del Consiglio di Amministrazione, l'Organismo di Vigilanza ne dà informativa in via riservata all'Organo di gestione della Deutsche Bank S.p.A..

I provvedimenti sanzionatori nei confronti dei membri del Consiglio verranno parametrati alla gravità dell'infrazione commessa: a titolo meramente esemplificativo, potrà essere deliberato un provvedimento di formale biasimo, la revoca (totale o parziale) delle eventuali deleghe conferite, la segnalazione della violazione all'Organo di gestione della Deutsche Bank S.p.A, anche ai fini dell'eventuale decadenza dalla posizione di Consigliere.

Estratto del Modello di organizzazione, gestione e controllo adottato dalla Fiduciaria Sant'Andrea S.r.l.

Misure nei confronti dei Consulenti/Fornitori

Ogni violazione delle regole di cui al presente Modello, nonché la commissione di Reati o Illeciti Amministrativi da parte di Consulenti/Fornitori, è sanzionata secondo quanto previsto nelle specifiche clausole negoziali inserite nei relativi contratti e può comunque comportare, in relazione alla gravità della mancanza o al grado di responsabilità, la risoluzione del rapporto contrattuale.

Resta salva l'eventuale richiesta di risarcimento qualora dal comportamento non conforme alle prescrizioni del Modello derivino danni alla Società, come nel caso di applicazione da parte del giudice delle misure previste dal Decreto 231.

PARTE SPECIALE

PREMESSA

All'esito dell'attività di analisi svolta dalla Società, è stato riscontrato un potenziale rischio di commissione dei reati previsti dal Decreto 231 in relazione alle seguenti famiglie di reato:

- Reati di corruzione, nei confronti di controparti sia pubbliche (Art. 25) che private (Art. 25-ter);
- Ulteriori reati contro la Pubblica Amministrazione (Art. 24);
- Reati societari (Art. 25-ter);
- Delitti di criminalità organizzata (Art. 24.ter), delitti con finalità di terrorismo e di eversione dell'ordine democratico (art. 25-quater), i reati transnazionali e i reati di ricettazione e riciclaggio (art. 25-octies);
- Reati e illeciti amministrativi in materia di abusi di mercato (Art. 25-sexies);
- Delitti di omicidio colposo e lesioni colpose gravi o gravissime, commessi con violazione delle norme antinfortunistiche e sulla tutela della salute sul lavoro (Art. 25-septies);
- Reati informatici e trattamento illecito dei dati (art. 24-bis);
- Delitti contro l'industria e il commercio (Art. 25-bis.1) e i reati in materia di violazione del diritto d'autore (Art. 25-novies);
- Reati ambientali (Art. 25-undecies);
- Reato di induzione a non rendere dichiarazioni o a rendere dichiarazioni mendaci all'autorità giudiziaria (Art. 25-decies);
- Reato di impiego di cittadini di paesi terzi il cui soggiorno è irregolare (Art. 25-duodecies);
- Intermediazione illecita e sfruttamento del lavoro (art. 25-quinquies);
- Reati tributari (Art. 25-quinquiesdecies).

Per contro, la natura dei reati previsti dal Decreto negli artt. 25-bis ("falsità in monete, in carte di pubblico credito ed in valori di bollo"), nell'art. 25-quater 1 ("pratiche di mutilazione degli organi genitali femminili"), nell'art. 25-quinquies ("delitti contro la personalità individuale"), nell'art. 25-terdecies ("razzismo e xenofobia"), nell'art. 25-quaterdecies ("frode in competizioni sportive, esercizio abusivo di gioco o di scommessa e giochi d'azzardo esercitati a mezzo di apparecchi vietati") e art. 25-sexiesdecies ("contrabbando") del Decreto ha portato la Fiduciaria, in esito all'attività di mappatura dei rischi effettuata, ad escludere la ravvisabilità di qualsiasi rischio significativo nel contesto dell'ordinaria operatività aziendale. In tali ambiti in ragione dei valori e dei principi sanciti nel Codice di Condotta, del settore di appartenenza e della tipologia di business offerto dalla Fiduciaria, - appare infatti difficilmente configurabile una responsabilità della Fiduciaria ai sensi del Decreto, sia per la difficoltà di ipotizzare che i predetti reati

Estratto del Modello di organizzazione, gestione e controllo adottato dalla Fiduciaria Sant'Andrea S.r.l.

possano venire ad esistenza in ambito aziendale, sia per la difficoltà di individuare, anche laddove detti reati fossero commessi, un eventuale interesse o vantaggio della Fiduciaria.

Sulla base di tali considerazioni, la Società ha pertanto ritenuto ragionevole non individuare, relativamente alle fattispecie di reato contemplate nei sopra citati articoli del Decreto, alcun presidio organizzativo, generale o specifico, fermo restando in ogni caso l'obbligo per chiunque agisca in nome e per conto della Fiduciaria di operare sempre nel rispetto della legge e dei principi di integrità, correttezza e trasparenza.

1. STRUTTURA E CONTENUTI DELLA PARTE SPECIALE

La presente sezione del documento, che rappresenta una sintesi della Parte Speciale del Modello adottato dalla Fiduciaria, illustra i più rilevanti principi comportamentali che tutti i Destinatari devono rispettare nello svolgimento delle proprie mansioni o nell'adempimento delle proprie prestazioni. Nello specifico, obiettivo della Parte Speciale è che tutti i suddetti Destinatari adottino regole di condotta conformi a quanto prescritto dal Modello, al fine di mitigare il rischio di commissione dei Reati presupposto di cui al Decreto.

I seguenti paragrafi enunciano i principi comportamentali ai quali tutti i Destinatari del Modello devono attenersi, oltre ai principi comportamentali inclusi nel Codice di Condotta, nella conduzione dei rapporti con controparti pubbliche e private, nella gestione delle transazioni e dei dati contabili, nei rapporti con le Autorità di Vigilanza, nella gestione, delle informazioni, del Personale e degli strumenti informatici.

2. PRINCIPI COMPORTAMENTALI

In linea generale, tutti Destinatari del Modello sono tenuti:

- ad osservare le leggi e i regolamenti dei Paesi in cui operano ed a loro applicabili nello svolgimento delle proprie attività lavorative, nonché attenersi alle nostre politiche, agli standard ed alle procedure interne in quanto applicabili;
- a partecipare attivamente alla prevenzione di condotte illecite ed al contrasto dei reati-presupposto indicati nel Decreto, con particolare riguardo ai reati finanziari, quali frodi, corruzione, riciclaggio di denaro e finanziamento al terrorismo o alle altre attività criminali.

Nei seguenti paragrafi vengono enunciati alcuni principi comportamentali più specifici.

2.1 GESTIONE DEI RAPPORTI CON LE CONTROPARTI

Estratto del Modello di organizzazione, gestione e controllo adottato dalla Fiduciaria Sant'Andrea S.r.l.

Nella gestione dei rapporti con le controparti, sia pubbliche che private, al fine di prevenire i possibili rischi derivanti dagli eventuali rapporti di affari con esse intrattenuti, i Destinatari del Modello devono attenersi ai seguenti principi:

- tutti coloro che operano nell'interesse, a vantaggio o comunque per conto della Fiduciaria, senza alcuna distinzione o eccezione, sono tenuti al rispetto dei principi di lealtà, integrità, correttezza e trasparenza ed all'osservanza puntuale e scrupolosa delle leggi e dei regolamenti vigenti nonché dei valori del Codice di Condotta della Fiduciaria;
- i vantaggi competitivi devono sempre scaturire dall'eccellenza dei prodotti e dalla qualità del servizio erogato dai collaboratori, senza alcun ricorso a pratiche commerciali scorrette o sleali, e perseguendo una cultura orientata ai risultati;
- ogni tipo di relazione deve essere improntata ai principi di correttezza, diligenza e professionalità, evitando e comunque segnalando, nella forma e nei modi idonei, situazioni di conflitto di interesse;
- è necessario prestare particolare attenzione in relazione alle negoziazioni con controparti non sufficientemente conosciute;
- è fatto divieto di adottare clienti appartenente o comunque in qualunque modo legati ad organizzazioni criminose e quindi erogare agli stessi servizi, risorse finanziarie o sostegni economici;
- è fatto divieto di influenzare in maniera impropria e/o illecita le decisioni delle controparti con le quali si intrattengono rapporti. In particolare, è fatto divieto di:
 - promettere, offrire, corrispondere, direttamente o tramite terzi, somme di denaro o altre utilità in cambio di favori, compensi o altri vantaggi, nemmeno assecondando il comportamento induttivo della controparte;
 - promettere, offrire, corrispondere omaggi o ospitalità che eccedano le normali pratiche commerciali o comuni regole di cortesia e, in ogni caso, tali da compromettere l'imparzialità e l'indipendenza di giudizio della controparte, nonché l'integrità e la reputazione di quest'ultima, nemmeno assecondando il comportamento induttivo della controparte stessa;
 - procurare indebitamente, a sé, o alla Fiduciaria, vantaggi di qualsivoglia natura a danno delle controparti;
 - tenere una condotta ingannevole che possa indurre le controparti in errore in ordine alla scelta di attribuzione di incarichi alla Fiduciaria o alle caratteristiche di prodotti/servizi Fiduciariari o finanziari;
 - promettere o dare seguito a richieste di assunzione al fine di influenzare l'indipendenza di giudizio o indurre ad assicurare qualsiasi vantaggio;
 - indurre un soggetto appartenente alla Pubblica Amministrazione a commettere atti contrari ai suoi doveri di ufficio.

In particolare, per quanto riguarda gli omaggi, regalie, benefici di altra natura e forme di intrattenimento offerti o ricevuti:

Estratto del Modello di organizzazione, gestione e controllo adottato dalla Fiduciaria Sant'Andrea S.r.l.

- eventuali omaggi, forme di intrattenimento devono essere sempre caratterizzati per l'esiguità del loro valore o perché volti a promuovere iniziative di carattere benefico o culturale, ovvero ad eventi legati al business della controparte;

- è fatto divieto di promettere, erogare o ricevere omaggi, regalie, benefici di altra natura e intrattenimento che non siano ragionevoli, giustificabili e proporzionati nonché di valore tale da costituire conflitto con i propri doveri verso il Gruppo DB stesso e/o i suoi clienti;

- è fatto divieto di offrire ovvero accettare omaggi, regalie, benefici di altra natura o forme di intrattenimento in circostanze in cui ciò:

- non rientri nelle normali prassi di business ovvero risulti inappropriato alla luce della natura e della durata della relazione con la controparte;
- sia di frequenza, di valore o di natura tale da suscitare dubbi circa la loro appropriatezza/opportunità;
- possa potenzialmente causare danni reputazionali;
- possa essere inteso come mezzo di persuasione diretto ad ottenere impropriamente vantaggi di business, oppure come incentivo improprio ovvero come tangente o ricompensa;
- possa indebitamente influenzare il giudizio del destinatario e/o potenzialmente influire sulla prestazione/ricezione di un servizio;
- possa influenzare il destinatario nello svolgimento di una prestazione;
- possa influenzare un soggetto pubblico nell'esercizio delle sue funzioni;
- possa assicurarsi la conclusione di affari attraverso l'offerta di vantaggi impropri nel valutare l'opportunità di un omaggio e/o intrattenimento, occorre sempre considerare se tale omaggio o forme di intrattenimento potrebbero:
 - comportare rischi per la salute o la sicurezza, come armi, sport o attività estreme;
 - apparire come un coinvolgimento in giochi d'azzardo;
 - essere correlati con attività che possano mettere in pericolo specie in via di estinzione;
 - essere illegali o chiaramente contraffatti.

Inoltre è fatto espresso divieto:

- di ricorrere alla forza fisica, minacce o intimidazione oppure promettere, offrire o concedere un'indebita utilità per indurre colui il quale può avvalersi della facoltà di non rispondere nel procedimento penale, a non rendere dichiarazioni o a rendere false dichiarazioni all'autorità giudiziaria, con l'intento di ottenere una pronuncia favorevole alla Fiduciaria o determinare il conseguimento di altro genere di vantaggio;

- intrattenere rapporti con persone sottoposte alle indagini preliminari e imputati nel processo penale al fine di turbare la loro libertà di autodeterminazione.

2.2 GESTIONE DELLE TRANSAZIONI E DEI DATI CONTABILI

Estratto del Modello di organizzazione, gestione e controllo adottato dalla Fiduciaria Sant'Andrea S.r.l.

Nella gestione delle transazioni dei dati contabili, i Destinatari del Modello devono attenersi ai seguenti principi:

- tutte le transazioni devono essere adeguatamente registrate;
- non devono mai essere effettuate registrazioni false o fuorvianti;
- le scritture contabili devono essere redatte secondo i principi di trasparenza, verità, completezza, chiarezza, ricostruibilità e devono consentire la redazione di un quadro attendibile e fedele della situazione aziendale;
- le rilevazioni contabili ed i documenti che le esprimono devono essere basati su informazioni precise, esaurienti, verificabili;
- particolare attenzione è richiesta in sede di stima delle poste contabili. I soggetti che intervengono nel procedimento di stima devono attenersi al rispetto del principio di ragionevolezza ed esporre con chiarezza i parametri di valutazione seguiti, fornendo ogni informazione complementare che sia necessaria a garantire la veridicità del documento;
- il bilancio deve inoltre essere completo sotto il profilo dell'informazione societaria e deve contenere tutti gli elementi richiesti dalla legge;
- è fatto divieto di porre in essere attività e/o operazioni volte a creare disponibilità extracontabili (ad esempio, ricorrendo a fatture per operazioni inesistenti, tanto attive quanto passive, o alla sovra fatturazione, sia attiva che passiva), ovvero volte alla creazione di "fondi neri" o di "contabilità parallele", ancorché per valori inferiori alle soglie di punibilità previste dalla legge;
- è necessario dedicare la massima attenzione alla corretta applicazione della normativa fiscale.

2.3 GESTIONE DEI RAPPORTI CON LE AUTORITÀ PUBBLICHE DI VIGILANZA

Nei rapporti con le Autorità di Vigilanza, sia locali che internazionali, la Fiduciaria si impegna ad agire sempre in modo responsabile, al fine di mantenere un rapporto improntato alla collaborazione e alla trasparenza. Pertanto, nella gestione dei rapporti con le Autorità di Vigilanza, i Destinatari del Modello devono attenersi ai seguenti principi:

- i rapporti con le Autorità Pubbliche di Vigilanza devono essere improntati a criteri di correttezza, trasparenza e collaborazione, evitando comportamenti che possano in qualsiasi modo considerarsi di ostacolo alle attività che tali Autorità sono chiamate a svolgere;
- i rapporti con soggetti appartenenti alle Autorità Pubbliche di Vigilanza devono essere condotti con la massima diligenza e professionalità in modo da fornire informazioni chiare, accurate, complete, fedeli e veritiere evitando e comunque segnalando, nella forma e nei modi idonei, situazioni di conflitto di interesse;
- nell'ambito delle ispezioni effettuate da parte dei Funzionari delle Autorità Pubbliche di Vigilanza presso la sede della Fiduciaria è fatto obbligo che tali incontri debbano di norma avvenire alla presenza di due rappresentanti della Fiduciaria;

Estratto del Modello di organizzazione, gestione e controllo adottato dalla Fiduciaria Sant'Andrea S.r.l.

- è fatto divieto di utilizzare metodi fuori dalle prassi comuni per evitare controlli da parte delle Autorità Pubbliche di Vigilanza.

2.4 GESTIONE DEI DATI E DELLE INFORMAZIONI

Nella gestione dei dati e delle informazioni, i Destinatari del Modello devono attenersi ai seguenti principi:

- occorre trattare le informazioni, acquisite nello svolgimento delle attività aziendali o dei rapporti intercorrenti con la Fiduciaria e le sue affiliate, e la documentazione in cui tali informazioni sono contenute, nel rispetto dei principi di sicurezza e riservatezza ed in conformità alla normativa di riferimento vigente, in ogni caso assicurandosi che l'accesso sia limitato solo a soggetti espressamente autorizzati;
- nel caso vengano acquisite informazioni di carattere confidenziale, è vietato comunicarla a terzi all'interno o all'esterno della società, salvo nel caso in cui tale comunicazione sia stata espressamente autorizzata e sia necessaria per adempiere ai propri doveri professionali, e purché sia evidenziato il carattere confidenziale della stessa e siano seguite le procedure interne relative;
- non possono essere utilizzate direttamente o indirettamente informazioni privilegiate; la circolazione di tali informazioni fra strutture diverse non soggette all'obbligo di separazione va limitata ai casi in cui si riveli necessaria per assicurare un migliore svolgimento dei servizi di investimento e di gestione collettiva del risparmio compatibilmente con la Legge ed i regolamenti.
- è vietato utilizzare informazioni riservate o confidenziali per ottenere vantaggi, diretti o indiretti, personali o patrimoniali.

2.5 GESTIONE DEL PERSONALE

Nella gestione dei rapporti con il Personale, i Destinatari del Modello devono attenersi ai seguenti principi:

- non sono tollerati atteggiamenti irrispettosi o discriminatori, molestie, minacce o qualsiasi tipo di comportamento ostile od offensivo;
- devono essere rispettate tutte le leggi ed i regolamenti applicabili e devono essere garantiti a tutti gli individui pari opportunità e possibilità di carriera;
- è fondamentale garantire criteri di selezione dei candidati oggettivi e trasparenti;
- il processo di assunzione dovrà garantire il rispetto delle leggi sull'immigrazione e la verifica del possesso, per tutta la durata del rapporto di lavoro, dei permessi di soggiorno, ove prescritti;
- deve essere rispettato il divieto di assumere, incaricare o comunque usufruire di lavoratori c.d. Extra-UE privi di regolare permesso di soggiorno.

Inoltre:

Estratto del Modello di organizzazione, gestione e controllo adottato dalla Fiduciaria Sant'Andrea S.r.l.

- devono essere assicurati gli adempimenti in materia di sicurezza e salute dei lavoratori sul luogo di lavoro osservando le misure generali di tutela e valutando la scelta delle attrezzature di lavoro nonché la sistemazione dei luoghi di lavoro;
- deve essere favorita e promossa l'informazione e formazione interna in tema di rischi connessi allo svolgimento delle attività, misure ed attività di prevenzione e protezione adottate, procedure di pronto soccorso, antincendio ed evacuazione dei lavoratori.

2.6 Gestione degli strumenti informatici

Ogni dipendente è responsabile del corretto utilizzo delle risorse informatiche a lui assegnate (ad esempio, *personal computer* fissi o portatili), che devono essere utilizzate esclusivamente per l'espletamento della propria attività.

Inoltre, in linea generale, è fatto divieto di:

- introdursi abusivamente, direttamente o per interposta persona, in un sistema informatico o telematico protetto da misure di sicurezza contro la volontà del titolare del diritto all'accesso anche al fine di acquisire informazioni riservate;
- intercettare fraudolentemente e/o diffondere, mediante qualsiasi mezzo di informazione al pubblico, comunicazioni relative ad un sistema informatico o telematico o intercorrenti tra più sistemi;
- utilizzare dispositivi tecnici o strumenti software non autorizzati (*virus, worm, trojan, spyware, dialer, keylogger, rootkit, ecc.*) atti ad impedire o interrompere le comunicazioni relative ad un sistema informatico o telematico o intercorrenti tra più sistemi;
- distruggere, deteriorare, cancellare, alterare, sopprimere informazioni, dati o programmi informatici altrui o anche solo mettere in pericolo l'integrità e la disponibilità di informazioni, dati o programmi utilizzati dalla Pubblica Amministrazione o da altro Soggetto pubblico o ad essi pertinenti o comunque di pubblica utilità;
- introdurre o trasmettere dati, informazioni o programmi al fine di distruggere, danneggiare, rendere in tutto o in parte inservibili, ostacolare il funzionamento dei sistemi informatici o telematici di pubblica utilità;
- detenere, procurarsi, riprodurre o diffondere abusivamente codici d'accesso o comunque mezzi idonei all'accesso di un sistema protetto da misure di sicurezza;
- procurare, riprodurre, diffondere, comunicare, mettere a disposizione di altri, apparecchiature, dispositivi o programmi al fine di danneggiare illecitamente un sistema o i dati e i programmi ad esso pertinenti ovvero favorirne l'interruzione o l'alterazione del suo funzionamento;
- alterare, mediante l'utilizzo di firma elettronica altrui o comunque in qualsiasi modo, documenti informatici;
- produrre e trasmettere documenti in formato elettronico con dati falsi e/o alterati;
- porre in essere mediante l'accesso alle reti informatiche condotte illecite costituenti violazioni di diritti sulle opere dell'ingegno protette;

Estratto del Modello di organizzazione, gestione e controllo adottato dalla Fiduciaria Sant'Andrea S.r.l.

È possibile installare e/o utilizzare software esclusivamente in presenza di diritti di licenza sufficienti in relazione alle loro condizioni (per esempio, validità, restrizioni) e al numero di diritti.

2.6 SOSTENIBILITÀ

In tema di sostenibilità, i Destinatari del Modello:

- devono essere rispettate tutte le norme ed i regolamenti vigenti in materia di tutela ambientale;
- nella valutazione di ogni singola operazione/transazione, devono sempre considerare il rischio ambientale.
- provvedere, nell'ambito dei contratti di appalto, d'opera o di fornitura, ad informare le controparti sui rischi specifici dell'ambiente in cui sono destinate ad operare e ad elaborare ed applicare le misure atte a governare in sicurezza le eventuali interferenze fra le imprese, compresi gli eventuali lavoratori autonomi, evidenziando nei contratti per i quali sia prescritto i costi per la sicurezza.

2.7 SICUREZZA

In tema di sicurezza sul luogo di lavoro, i Destinatari del Modello sono tenuti a:

- assicurare, per quanto di competenza, gli adempimenti in materia di sicurezza e salute dei lavoratori sul luogo di lavoro osservando le misure generali di tutela e valutando la scelta delle attrezzature di lavoro nonché la sistemazione dei luoghi di lavoro;
- favorire e promuovere l'informazione e formazione interna in tema di rischi connessi allo svolgimento delle attività, misure ed attività di prevenzione e protezione adottate, procedure di pronto soccorso, antincendio ed evacuazione dei lavoratori.

ALLEGATO 1- I reati-presupposto e le sanzioni previste dal Decreto 231

Art. 24 Decreto 231 – Indebita percezione di erogazioni, truffa in danno dello Stato o di un ente pubblico o per il conseguimento di erogazioni pubbliche e frode informatica in danno dello Stato o di un ente pubblico		
REATI PRESUPPOSTO	SANZIONI PECUNIARIE	SANZIONI INTERDITTIVE
<ul style="list-style-type: none"> • Malversazione a danno dello Stato (art. 316-bis c.p.) • Indebita percezione di erogazioni a danno dello Stato (art. 316-ter c.p.) • Truffa a danno dello Stato o di altro ente pubblico (art. 640, co. 2, n. 1 c.p.) • Truffa aggravata per il conseguimento di erogazioni pubbliche (art. 640-bis c.p.) • Frode informatica (art. 640-ter c.p.) • Frode nelle pubbliche forniture (art. 356 c.p.) • Frode ai danni del Fondo europeo agricolo di garanzia e del Fondo Europeo Agricolo per lo Sviluppo Rurale (art. 2 L. 898/1986). 	<p>Fino a cinquecento quote (da duecento a seicento quote se dal reato siano conseguiti un profitto di rilevante entità o un danno di particolare gravità)</p>	<ul style="list-style-type: none"> - divieto di contrattare con la P.A., salvo che per ottenere le prestazioni di un pubblico servizio - esclusione da agevolazioni, finanziamenti, contributi o sussidi ed eventuale revoca di quelli già concessi - divieto di pubblicizzare beni o servizi
Art. 24-bis Decreto 231 – – Delitti informatici e trattamento illecito di dati		
REATI PRESUPPOSTO	SANZIONI PECUNIARIE	SANZIONI INTERDITTIVE
<ul style="list-style-type: none"> • Accesso abusivo ad un sistema informatico o telematico (art. 615-ter c.p.) • Intercettazione, impedimento o interruzione illecita di comunicazioni informatiche o telematiche (art. 617-<i>quater</i> c.p.) • Installazione di apparecchiature atte ad intercettare, impedire od interrompere comunicazioni informatiche o telematiche (art. 617-<i>quinquies</i> c.p.) • Danneggiamento di informazioni, dati e 	<p>Da cento a cinquecento quote</p>	<ul style="list-style-type: none"> - interdizione dall'esercizio dell'attività - sospensione o revoca delle autorizzazioni, licenze o concessioni funzionali alla commissione dell'illecito - divieto di pubblicizzare beni o servizi

<p>programmi informatici (art. 635-<i>bis</i> c.p.)</p> <ul style="list-style-type: none"> • Danneggiamento di informazioni, dati e programmi informatici utilizzati dallo Stato o da altro ente pubblico o comunque di pubblica utilità (art. 635-<i>ter</i> c.p.) • Danneggiamento di sistemi informatici o telematici (art. 635-<i>quater</i> c.p.) • Danneggiamento di sistemi informatici o telematici di pubblica utilità (art. 635-<i>quinqües</i>, co. 3, c.p.) 		
<ul style="list-style-type: none"> • Detenzione e diffusione abusiva di codici di accesso a sistemi informatici o telematici (art. 615-<i>quater</i> c.p.) • Diffusione di apparecchiature, dispositivi o programmi informatici diretti a danneggiare o interrompere un sistema informatico o telematico (art. 615-<i>quinqües</i> c.p.) 	Fino a trecento quote	<ul style="list-style-type: none"> - sospensione o revoca delle autorizzazioni, licenze o concessioni funzionali alla commissione dell'illecito - divieto di pubblicizzare beni o servizi
<ul style="list-style-type: none"> • Falsità nei documenti informatici (art. 491-<i>bis</i> c.p.) • Frode informatica del soggetto che presta servizi di certificazione di firma elettronica (art. 640-<i>quinqües</i> c.p.) 	Fino a quattrocento quote	<ul style="list-style-type: none"> - divieto di contrattare con la P.A., salvo che per ottenere le prestazioni di un pubblico servizio - esclusione da agevolazioni finanziamenti, contributi o sussidi ed eventuale revoca di quell'igià concessi - divieto di pubblicizzare beni o servizi
Art. 24-<i>ter</i> Decreto 231 – Delitti di criminalità organizzata		
REATI PRESUPPOSTO	SANZIONI PECUNIARIE	SANZIONI INTERDITTIVE
<ul style="list-style-type: none"> • Associazione per delinquere diretta alla commissione di delitti contro la libertà individuale e in materia di immigrazione clandestina (art. 416, co. 6, c.p.) 	Da quattrocento a mille quote	<p>Per almeno un anno:</p> <ul style="list-style-type: none"> - interdizione dall'esercizio dell'attività (interdizione definitiva se l'ente o una sua unità organizzativa sono stabilmente utilizzati allo scopo unico o prevalente di consentire o agevolare la

<ul style="list-style-type: none"> • Associazioni di tipo mafioso, anche straniere (art. 416-bis c.p.) • Scambio elettorale politico-mafioso (art. 416-ter c.p.) • Sequestro di persona a scopo di rapina o di estorsione (art. 630 c.p.) • Altri delitti commessi avvalendosi delle condizioni previste dall'art. 416-bis c.p. o al fine di agevolare associazioni di tipo mafioso • Associazione finalizzata al traffico illecito di stupefacenti o psicotrope (art. 74 D.P.R. 309/1990) 		<p>commissione del reato-presupposto)</p> <ul style="list-style-type: none"> - sospensione o revoca delle autorizzazioni, licenze o concessioni funzionali alla commissione dell'illecito - divieto di contrattare con la P.A., salvo che per ottenere le prestazioni di un pubblico servizio - esclusione da agevolazioni finanziamenti, contributi o sussidi ed eventuale revoca di quelli già concessi - divieto di pubblicizzare beni o servizi
<ul style="list-style-type: none"> • Associazione per delinquere (art. 416, co. 1-5, c.p.) Delitti in materia di armi (art. 407, co. 2, lett. a), n. 5, c.p.p.) 	Da trecento a ottocento quote	
Art. 25 Decreto 231 – Concussione, induzione indebita a dare o promettere utilità e corruzione		
REATI PRESUPPOSTO	SANZIONI PECUNIARIE	SANZIONI INTERDITTIVE
<ul style="list-style-type: none"> • Corruzione per l'esercizio della funzione (art. 318 c.p.) • Responsabilità del corruttore per l'esercizio della funzione (art. 321 c.p.) • Istigazione alla corruzione per l'esercizio della funzione (art. 322, co. 1 e 3, c.p.) • Traffico di influenze illecite (art. 346bis c.p.) • Peculato (art. 314 c.p.) • Peculato mediante profitto dell'errore altrui (art. 316 c.p.) • Abuso d'ufficio (art. 323 c.p.) 	Fino a duecento quote (anche per i casi di corruzione di incaricato di pubblico servizio e corruzione internazionale)	NO
<ul style="list-style-type: none"> • Corruzione per un atto contrario ai doveri d'ufficio (art. 319 c.p.) • Corruzione in atti giudiziari (se i fatti corruttivi sono commessi per favorire o 	Da duecento a seicento quote (anche per i casi di corruzione di incaricato di pubblico servizio e corruzione internazionale)	Per un periodo non inferiore a 4 e non superiore a 7 anni nel caso che il reato sia commesso da un "apicale", o per un periodo non inferiore a 2 e non superiore a 4 anni nel caso il reato sia

<p>danneggiare una parte processuale) (art. 319-ter, co. 1, c.p.)</p> <ul style="list-style-type: none"> • Responsabilità del corruttore per un atto contrario ai doveri d'ufficio (art. 321 c.p.) • Istigazione alla corruzione per un atto contrario ai doveri d'ufficio (art. 322, co. 2 e 4, c.p.) 		<p>commesso da soggetto "sottoposto":</p> <ul style="list-style-type: none"> - interdizione dall'esercizio dell'attività (interdizione definitiva se l'ente o una sua unità organizzativa sono stabilmente utilizzati allo scopo unico o prevalente di consentire o agevolare la commissione del reato-presupposto) - sospensione o revoca delle autorizzazioni, licenze o concessioni funzionali alla commissione dell'illecito - divieto di contrattare con la P.A., salvo che per ottenere le prestazioni di un pubblico servizio - esclusione da agevolazioni finanziamenti, contributi o sussidi ed eventuale revoca di quelli già concessi - divieto di pubblicizzare beni o servizi
<ul style="list-style-type: none"> • Concussione (art. 317 c.p.) • Corruzione aggravata per un atto contrario ai doveri d'ufficio se l'ente ha tratto rilevante profitto (art. 319 aggravato ai sensi dell'art. 319-bis c.p.) • Corruzione in atti giudiziari (se taluno è ingiustamente condannato alla detenzione) (art. 319-ter, co. 2, c.p.) • Induzione indebita a dare o promettere utilità (art. 319-quater c.p.) • Responsabilità del corruttore per corruzione aggravata per atto contrario ai doveri di ufficio e per corruzione in atti giudiziari (art. 321 c.p.) 	<p>Da trecento a ottocento quote (anche per i casi di corruzione di incaricato di pubblico servizio e corruzione internazionale)</p>	<ul style="list-style-type: none"> - Per un periodo non inferiore a 4 e non superiore a 7 anni nel caso che il reato sia commesso da un "apicale", o per un periodo non inferiore a 2 e non superiore a 4 anni nel caso il reato sia commesso da soggetto "sottoposto": interdizione dall'esercizio dell'attività (interdizione definitiva se l'ente o una sua unità organizzativa sono stabilmente utilizzati allo scopo unico o prevalente di consentire o agevolare la commissione del reato-presupposto) - sospensione o revoca delle autorizzazioni, licenze o concessioni funzionali alla commissione dell'illecito - divieto di contrattare con la P.A., salvo che per ottenere le prestazioni di un pubblico servizio

		<ul style="list-style-type: none"> - esclusione da agevolazioni finanziamenti, contributi o sussidi ed eventuale revoca di quelli già concessi - divieto di pubblicizzare beni o servizi
Art. 25-<i>bis</i> Decreto 231 – Falsità in monete, in carte di pubblico credito, in valori di bollo e in strumenti o segni di riconoscimento		
REATI PRESUPPOSTO	SANZIONI PECUNIARIE	SANZIONI INTERDITTIVE
Falsificazione di monete, spendita ed introduzione nello Stato, previo concerto, di monete falsificate (art. 453 c.p.)	Da trecento a ottocento quote	Per non oltre un anno: <ul style="list-style-type: none"> - interdizione dall'esercizio dell'attività (interdizione definitiva se l'ente o una sua unità organizzativa sono stabilmente utilizzati allo scopo unico o prevalente di consentire o agevolare la commissione del reato-presupposto)
<ul style="list-style-type: none"> • Alterazione di monete (art. 454 c.p.) • Contraffazione di carta filigranata in uso per la fabbricazione di carte di pubblico credito o di valori di bollo (art. 460 c.p.) • Fabbricazione o detenzione di filigrane o di strumenti destinati alla falsificazione di monete, di valori di bollo o di carta filigranata (art. 461 c.p.) 	Fino a cinquecento quote	<ul style="list-style-type: none"> - sospensione o revoca delle autorizzazioni, licenze o concessioni funzionali alla commissione dell'illecito - divieto di contrattare con la P.A., salvo che per ottenere le prestazioni di un pubblico servizio - esclusione da agevolazioni finanziamenti, contributi o sussidi ed eventuale revoca di quelli già concessi
Spendita e introduzione nello Stato, senza concerto, di monete false (art. 455 c.p.)	Le sanzioni pecuniarie stabilite per i reati previsti dagli artt. 453 e 454, ridotte da un terzo alla metà	<ul style="list-style-type: none"> - divieto di pubblicizzare beni o servizi
Falsificazione di valori di bollo, introduzione nello Stato, acquisto, detenzione o messa in circolazione di valori di bollo falsificati (art. 459 c.p.)	Le sanzioni pecuniarie stabilite per i reati previsti dagli artt. 453, 455, 457 e 464, co. 2, c.p., ridotte di un terzo	

<ul style="list-style-type: none"> • Contraffazione, alterazione o uso di marchio segni distintivi ovvero di brevetti, modelli e disegni industriali (art. 473 c.p.) • Introduzione nello Stato e commercio di prodotti con segni falsi (art. 474 c.p.) 	Fino a cinquecento quote	
<ul style="list-style-type: none"> • Spendita di monete falsificate ricevute in buona fede (art. 457 c.p.) • Uso di valori di bollo contraffatti o alterati ricevuti in buona fede (art. 464, co. 2, c.p.) 	Fino a duecento quote	NO
Uso di valori di bollo contraffatti o alterati fuori dai casi di concorso nella contraffazione o alterazione (art. 464, co. 1, c.p.)	Fino a trecento quote	
Art. 25-<i>bis</i>.1 Decreto 231 – Delitti contro l'industria e il commercio		
REATI PRESUPPOSTO	SANZIONI PECUNIARIE	SANZIONI INTERDITTIVE
<ul style="list-style-type: none"> • Turbata libertà dell'industria o del commercio (art. 513 c.p.) • Frode nell'esercizio del commercio (art. 515 c.p.) • Vendita di sostanze alimentari non genuine come genuine (art. 516 c.p.) • Vendita di prodotti industriali con segni mendaci (art. 517 c.p.) • Fabbricazione e commercio di beni realizzati usurpando titoli di proprietà industriale (art. 517-<i>terc</i>.c.p.) • Contraffazione di indicazioni geografiche o denominazioni di origine dei prodotti agroalimentari (art. 517-<i>quater</i>.c.p.) 	Fino a cinquecento quote	NO
<ul style="list-style-type: none"> • Illecita concorrenza con minaccia o violenza (art. 513-<i>bis</i>.c.p.) • Frodi contro le industrie nazionali (art. 514 c.p.) 	Fino a ottocento quote	- interdizione dall'esercizio dell'attività (interdizione definitiva se l'ente o una sua unità organizzativa sono stabilmente utilizzati allo scopo unico o prevalente di consentire o agevolare la commissione del reato-presupposto)

		<ul style="list-style-type: none"> - sospensione o revoca delle autorizzazioni, licenze o concessioni funzionali alla commissione dell'illecito - divieto di contrattare con la P.A., salvo che per ottenere le prestazioni di un pubblico servizio - esclusione da esclusione da agevolazioni finanziamenti, contributi o sussidi ed eventuale revoca di quelli già concessi - divieto di pubblicizzare beni o servizi
25-ter Decreto 231 – Reati societari		
REATI PRESUPOSTO	SANZIONI PECUNIARIE	SANZIONI INTERDITTIVE
False comunicazioni sociali (art. 2621 c.c.)	Da duecento a quattrocento quote (se l'ente ha conseguito un profitto di rilevante entità la sanzione è aumentata di un terzo)	NO
Fatti di lieve entità (art. 2621-bis c.c.)	Da cento a duecento quote (se l'ente ha conseguito un profitto di rilevante entità la sanzione è aumentata di un terzo)	
Comunicazioni sociali in danno della società, dei soci o dei creditori (art. 2622 c.c.)	Da quattrocento a seicento quote (se l'ente ha conseguito un profitto di rilevante entità la sanzione è aumentata di un terzo)	
<ul style="list-style-type: none"> • Operazioni in pregiudizio dei creditori (art. 2629 c.c.) • Indebita ripartizione dei beni sociali da parte dei liquidatori (art. 2633 c.c.) • Illecita influenza sull'assemblea (art. 2636 c.c.) 	Da trecento a seicentossanta quote (se l'ente ha conseguito un profitto di rilevante entità la sanzione è aumentata di un terzo)	
Falso in prospetto (v. art. 173-bis T.U.F. che ha sostituito l'abrogato art. 2623 c.c.)	Da duecento a duecentosessanta quote o da quattrocento a seicentossanta quote, a seconda che sia o meno cagionato un danno (se l'ente ha conseguito un profitto di rilevante entità la sanzione è aumentata di un terzo)	
Illegale ripartizione degli utili e delle riserve (art. 2627 c.c.)	Da duecento a duecentosessanta quote (se l'ente ha conseguito un profitto	

	di rilevante entità la sanzione è aumentata di un terzo)	
Falsità nelle relazioni o nelle comunicazioni dei responsabili della revisione legale (abrogato art. 2624 c.c., cfr. ora art. 27, co. 2, d.lgs. 39/2010)	Da duecento a duecentosessanta quote o da quattrocento a ottocento quote, a seconda che sia cagionato o meno un danno ai destinatari delle comunicazioni (se l'ente ha conseguito un profitto di rilevante entità la sanzione è aumentata di un terzo)	
Ostacolo all'esercizio delle funzioni delle autorità pubbliche di vigilanza (art. 2638, co. 1 e 2, c.c.)	Da quattrocento a ottocento quote (se l'ente ha conseguito un profitto di rilevante entità la sanzione è aumentata di un terzo)	
<ul style="list-style-type: none"> • Impedito controllo che causa danno ai soci (art. 2625, co. 2, c.c.) • Indebita restituzione dei conferimenti (art. 2626 c.c.) • Illecite operazioni sulle azioni o quote sociali o della società controllante (art. 2628 c.c.) • Formazione fittizia del capitale (art. 2632 c.c.) 	Da duecento a trecentosessanta quote (se l'ente ha conseguito un profitto di rilevante entità la sanzione è aumentata di un terzo)	
<ul style="list-style-type: none"> • Aggiotaggio (art. 2637 c.c.) • Omessa comunicazione del conflitto di interessi (art. 2629-bis c.c.) 	Da quattrocento a mille quote (se l'ente ha conseguito un profitto di rilevante entità la sanzione è aumentata di un terzo)	
<ul style="list-style-type: none"> • Corruzione tra privati limitatamente alla condotta di chi "dà o promette denaro o altra utilità" (art. 2635, co. 3, c.c.) 	Da duecento a quattrocento quote (se l'ente ha conseguito un profitto di rilevante entità la sanzione è aumentata di un terzo)	
Art. 25-<i>quater</i> Decreto 231 – Delitti con finalità di-terrorismo o di eversione dell'ordine democratico		
REATI PRESUPPOSTO	SANZIONI PECUNIARIE	SANZIONI INTERDITTIVE

<p>Delitti con finalità di terrorismo o di eversione:</p> <ul style="list-style-type: none"> • previsti dal codice penale o da leggi speciali puniti con la reclusione inferiore a 10 anni • posti in essere in violazione di quanto previsto dall'art 2 della Convenzione internazionale per la repressione del finanziamento del terrorismo fatta a New York il 9 dicembre 1999 	<p>Da duecento a settecento quote</p>	<p>Per almeno un anno:</p> <ul style="list-style-type: none"> - interdizione dall'esercizio dell'attività (interdizione definitiva se l'ente o una sua unità organizzativa sono stabilmente utilizzati allo scopo unico o prevalente di consentire o agevolare la commissione del reato-presupposto) - sospensione o revoca delle autorizzazioni, licenze o concessioni funzionali alla commissione dell'illecito - divieto di contrattare con la P.A., salvo che per ottenere le prestazioni di un pubblico servizio - esclusione da agevolazioni finanziamenti, contributi o sussidi ed eventuale revoca di quelli già concessi - divieto di pubblicizzare beni o servizi interdizione definitiva dell'attività se l'ente o una sua unità organizzativa vengono stabilmente utilizzati allo scopo unico o prevalente di consentire o agevolare la commissione dei reati-presupposto.
<p>Delitti con finalità di-terrorismo o di eversione:</p> <ul style="list-style-type: none"> • previsti dal codice penale o da leggi speciali puniti con la reclusione non inferiore a 10 anni o con l'ergastolo • posti in essere in violazione di quanto previsto dall'art 2 della Convenzione internazionale per la repressione del finanziamento del terrorismo fatta a New York il 9 dicembre 1999 	<p>Da quattrocento a mille quote</p>	

Art. 25-<i>quater</i>.1 Decreto 231 – Pratiche di mutilazione degli organi genitali femminili		
REATI PRESUPOSTO	SANZIONI PECUNIARIE	SANZIONI INTERDITTIVE
Pratiche di mutilazione degli organi genitali femminili (583-bis c.p.)	Da trecento a settecento quote	Per almeno un anno: <ul style="list-style-type: none"> - interdizione dall'esercizio dell'attività (interdizione definitiva se l'ente o una sua unità organizzativa sono stabilmente utilizzati allo scopo unico o prevalente di consentire o agevolare la commissione del reato-presupposto) - sospensione o revoca delle autorizzazioni, licenze o concessioni funzionali alla commissione dell'illecito - divieto di contrattare con la P.A., salvo che per ottenere le prestazioni di un pubblico servizio - esclusione da agevolazioni finanziamenti, contributi o sussidi ed eventuale revoca di quelli già concessi - divieto di pubblicizzare beni o servizi
Art. 25-<i>quinquies</i> Decreto 231 – Delitti contro la personalità individuale		
REATI PRESUPOSTO	SANZIONI PECUNIARIE	SANZIONI INTERDITTIVE
<ul style="list-style-type: none"> • Atti sessuali con minore di età compresa tra i quattordici e i diciotto anni, in cambio di denaro o altro corrispettivo (art. 600-<i>bis</i>, co. 2, c.p.) • Pornografia minorile – Offerta o cessione di materiale pedopornografico, anche per via telematica (art. 600-<i>ter</i>, co. 3 e 4 c.p.) • Detenzione di materiale pedopornografico (art. 600-<i>quater</i> c.p.) • Adescamento di minorenni (art. 609-<i>undecies</i> c.p.) 	Da duecento a settecento quote (anche se relativi al materiale pornografico rappresentante immagini di minori o parti di esse)	Per almeno un anno: <ul style="list-style-type: none"> - interdizione dall'esercizio dell'attività (interdizione definitiva se l'ente o una sua unità organizzativa vengono stabilmente utilizzati allo scopo unico o prevalente di consentire o agevolare la commissione dei reati-presupposto) - sospensione o revoca delle autorizzazioni, licenze o concessioni funzionali alla commissione dell'illecito - divieto di contrattare con la P.A., salvo che per ottenere

<ul style="list-style-type: none"> • Prostituzione minorile (art. 600-bis, co. 1, c.p.) • Pornografia minorile - Reclutamento o utilizzo di minore per spettacoli pornografici e distribuzione di materiale pedopornografico, anche virtuale (art. 600-ter, co. 1 e 2, c.p.) • Iniziative turistiche volte allo sfruttamento della prostituzione minorile (art. 600 quinquies c.p.) 	<p>Da trecento a ottocento quote</p>	<p>le prestazioni di un pubblico servizio</p> <ul style="list-style-type: none"> - esclusione da agevolazioni finanziamenti, contributi o sussidi ed eventuale revoca di quelli già concessi - divieto di pubblicizzare beni o servizi
<ul style="list-style-type: none"> • Riduzione o mantenimento in schiavitù o servitù (art. 600 c.p.) • Tratta di persone (art. 601 c.p.) • Acquisto e alienazione di schiavi (art. 602 c.p.) • Intermediazione illecita e sfruttamento del lavoro (art. 603- bis c. p.) 	<p>Da quattrocento a mille quote</p>	
<p>Art. 25-sexies Decreto 231 – Abusi di mercato</p>		
<p>REATI PRESUPPOSTO</p>	<p>SANZIONI PECUNIARIE</p>	<p>SANZIONI INTERDITTIVE</p>
<p>Abuso di informazioni privilegiate (art. 184 d.lgs. 58/1998) Manipolazione del mercato (art. 185 d.lgs. 58/1998)</p>	<p>Da quattrocento a mille quote (ma se i reati hanno procurato all'ente un prodotto o profitto di rilevante entità, la sanzione è aumentata fino a dieci volte tale prodotto o profitto)</p>	<p>NO</p>
<p>Art. 25-septies Decreto 231 – Omicidio colposo o lesioni gravi o gravissime commesse con violazione delle norme sulla tutela della salute e sicurezza sul lavoro</p>		
<p>REATI PRESUPPOSTO</p>	<p>SANZIONI PECUNIARIE</p>	<p>SANZIONI INTERDITTIVE</p>
<p>Omicidio colposo commesso con violazione dell'articolo 55, co. 2, d.lgs. 81/2008 (art. 589 c.p.)</p>	<p>Mille quote</p>	<p>Per almeno tre mesi e non più di un anno:</p> <ul style="list-style-type: none"> - interdizione dall'esercizio dell'attività - sospensione o revoca delle autorizzazioni, licenze o concessioni funzionali alla commissione dell'illecito
<p>Omicidio colposo commesso con violazione delle norme sulla tutela della salute e sicurezza sul lavoro (art. 589 c.p.)</p>	<p>Da duecentocinquanta a cinquecento quote</p>	<ul style="list-style-type: none"> - divieto di contrattare con la P.A., salvo che per ottenere le prestazioni di un pubblico servizio - esclusione da agevolazioni finanziamenti, contributi o sussidi ed

		<p>eventuale revoca di quelli già concessi</p> <ul style="list-style-type: none"> - divieto di pubblicizzare beni o servizi
<p>Lesioni personali colpose commesse con violazione delle norme sulla tutela della salute e sicurezza sul lavoro (art. 590, co. 3, c.p.)</p>	<p>Non superiore a duecentocinquanta quote</p>	<p>Per non più di sei mesi:</p> <ul style="list-style-type: none"> - interdizione dall'esercizio dell'attività - sospensione o revoca delle autorizzazioni, licenze o concessioni funzionali alla commissione dell'illecito - divieto di contrattare con la P.A., salvo che per ottenere le prestazioni di un pubblico servizio - esclusione da agevolazioni finanziamenti, contributi o sussidi ed eventuale revoca di quelli già concessi - divieto di pubblicizzare beni o servizi
<p>Art. 25-<i>octies</i> Decreto 231 – Ricettazione, riciclaggio e impiego di denaro, beni o utilità di provenienza illecita</p>		
REATI PRESUPPOSTO	SANZIONI PECUNIARIE	SANZIONI INTERDITTIVE
<p>Ricettazione (art. 648 c.p.) Riciclaggio (art. 648-<i>bis</i> c.p.) Impiego di denaro beni o utilità di provenienza illecita (art. 648-<i>terc</i> c.p.) Autoriciclaggio (648-<i>ter</i>.1 c.p.)</p>	<p>Da duecento a ottocento quote (da quattrocento a mille quote se il denaro, i beni o le altre utilità provengono da delitto per cui è stabilita la pena della reclusione superiore nel massimo a cinque anni)</p>	<p>Per non più di due anni:</p> <ul style="list-style-type: none"> - interdizione dall'esercizio dell'attività - sospensione o revoca delle autorizzazioni, licenze o concessioni funzionali alla commissione dell'illecito - divieto di contrattare con la P.A., salvo che per ottenere le prestazioni di un pubblico servizio - esclusione da agevolazioni finanziamenti, contributi o sussidi ed eventuale revoca di quelli già concessi - divieto di pubblicizzare beni o servizi
<p>Art. 25-<i>novies</i> Decreto 231 – Delitti in materia di violazione del diritto d'autore</p>		
REATI PRESUPPOSTO	SANZIONI PECUNIARIE	SANZIONI INTERDITTIVE

<ul style="list-style-type: none"> • Protezione penale dei diritti di utilizzazione economica e morale (art. 171, co. 1, lett. a-bis e co. 3, l. 633/1941) • Tutela penale del <i>software</i> e delle banche dati (art. 171-bis l. 633/1941) • Tutela penale delle opere audiovisive (art. 171-ter l. 633/1941) • Responsabilità penale relativa ai supporti (art. 171-septies l. 633/1941) • Responsabilità penale relativa a trasmissioni audiovisive ad accesso condizionato (art. 171-octies l. 633/1941) 	<p>Fino a cinquecento quote</p>	<p>Per non oltre un anno:</p> <ul style="list-style-type: none"> - interdizione dall'esercizio dell'attività - sospensione o revoca delle autorizzazioni, licenze o concessioni funzionali alla commissione dell'illecito - divieto di contrattare con la P.A., salvo che per ottenere le prestazioni di un pubblico servizio - esclusione da agevolazioni finanziamenti, contributi o sussidi ed eventuale revoca di quelli già concessi - divieto di pubblicizzare beni o servizi
<p>Art. 25-<i>decies</i> Decreto 231 – Induzione a non rendere dichiarazioni o a rendere dichiarazioni mendaci all'autorità giudiziaria</p>		
<p>REATI PRESUPOSTO</p>	<p>SANZIONI PECUNIARIE</p>	<p>SANZIONI INTERDITTIVE</p>
<p>Induzione a non rendere dichiarazioni o a rendere dichiarazioni mendaci all'autorità giudiziaria (art. 377-<i>bis</i> c.p.)</p>	<p>Fino a cinquecento quote</p>	<p>NO</p>
<p>Art. 25-<i>undecies</i> Decreto 231 – Reati ambientali</p>		
<p>REATI PRESUPOSTO</p>	<p>SANZIONI PECUNIARIE</p>	<p>SANZIONI INTERDITTIVE</p>
<p>Inquinamento ambientale (art. 452-<i>bis</i> c.p.)</p>	<p>Da duecentocinquanta a seicento quote</p>	<p>Per non oltre un anno:</p> <ul style="list-style-type: none"> - interdizione dall'esercizio dell'attività - sospensione o revoca delle autorizzazioni, licenze o concessioni funzionali alla commissione dell'illecito - divieto di contrattare con la P.A., salvo che per ottenere le prestazioni di un pubblico servizio - esclusione da agevolazioni finanziamenti, contributi o sussidi ed eventuale revoca di quelli già concessi <p>divieto di pubblicizzare beni o servizi</p>
<p>Disastro ambientale (art. 452-<i>quater</i> c.p.)</p>	<p>Da quattrocento a ottocento quote</p>	<ul style="list-style-type: none"> - interdizione dall'esercizio dell'attività - sospensione o revoca delle autorizzazioni, licenze o

		<ul style="list-style-type: none"> - concessioni funzionali alla commissione dell'illecito - divieto di contrattare con la P.A., salvo che per ottenere le prestazioni di un pubblico servizio - esclusione da agevolazioni finanziamenti, contributi o sussidi ed eventuale revoca di quelli già concessi - divieto di pubblicizzare beni o servizi
Delitti colposi contro l'ambiente (art. 452-<i>quinquies</i> c.p.)	Da duecento a cinquecento quote	NO
Circostanze aggravanti (art. 452-<i>octies</i> c.p.)	Da trecento a mille quote	
Traffico e abbandono di materiale ad alta radioattività (art. 452-<i>sexies</i> c.p.)	Da duecentocinquanta a seicento quote	
Uccisione, distruzione, cattura, prelievo, detenzione di esemplari di specie animali o vegetali selvatiche protette (art. 727-<i>bis</i> c.p.)	Fino a duecentocinquanta quote	
Distruzione o deterioramento di habitat all'interno di un sito protetto (art. 733-<i>bis</i> c.p.)	Da centocinquanta a duecentocinquanta quote	
Reati in materia di scarichi di acque reflue industriali (art. 137 d.lgs. 152/2006)	Da centocinquanta a duecentocinquanta quote (co. 3, 5, primo periodo, e 13)	
	Da duecento a trecento quote (co. 2, 5, secondo periodo, 11)	Per non oltre sei mesi: <ul style="list-style-type: none"> - interdizione dall'esercizio dell'attività (interdizione definitiva se l'ente o una sua unità organizzativa vengono stabilmente utilizzati allo scopo unico o prevalente di consentire o agevolare la commissione del reato di cui all'art. 260 d.lgs. 152/2006) - sospensione o revocasospensione o revoca delle autorizzazioni, licenze o concessioni funzionali alla commissione dell'illecito - divieto di contrattare con la P.A., salvo che per ottenere le prestazioni di un pubblico servizio - esclusione da agevolazioni finanziamenti, contributi o sussidi ed
Attività organizzate per il traffico illecito di rifiuti (art. 260 d.lgs. 152/2006)	Da trecento a cinquecento quote (co. 1) Da quattrocento a ottocento quote	

		<p>eventuale revoca di quelli già concessi</p> <ul style="list-style-type: none"> - divieto di pubblicizzare beni o servizi
<p>Reati in materia di gestione non autorizzata di rifiuti (art. 256 d.lgs. 152/2006)</p>	<p>Fino a duecentocinquanta quote (co. 1, lett. a, e 6, primo periodo) Da centocinquanta a duecentocinquanta quote (co. 1, lett. b, 3 primo periodo e 5) Da duecento a trecento quote (co. 3, secondo periodo) Le sanzioni sono ridotte della metà nelle ipotesi di inosservanza delle prescrizioni contenute o richiamate nelle autorizzazioni, di carenza dei requisiti e delle condizioni richiesti per le iscrizioni o comunicazioni.</p>	<p>Nella sola ipotesi del comma 3, secondo periodo, si applicano per non oltre sei mesi:</p> <ul style="list-style-type: none"> - interdizione dall'esercizio dell'attività - sospensione o revoca delle autorizzazioni, licenze o concessioni funzionali alla commissione dell'illecito - divieto di contrattare con la P.A., salvo che per ottenere le prestazioni di un pubblico servizio - esclusione da agevolazioni finanziamenti, contributi o sussidi ed eventuale revoca di quelli già concessi - divieto di pubblicizzare beni o servizi
<p>Reati in materia di bonifica dei siti (art. 257 d.lgs. 152/2006)</p>	<p>Fino a duecentocinquanta quote (co. 1) Da centocinquanta a duecentocinquanta quote (co. 2)</p>	<p>NO</p>
<p>Violazione degli obblighi di comunicazione, di tenuta dei registri obbligatori e dei formulari (art. 258 d.lgs. 152/2006)</p>	<p>Da centocinquanta a duecentocinquanta quote (co. 4, secondo periodo)</p>	
<p>Traffico illecito di rifiuti (art. 259 d.lgs. 152/2006)</p>	<p>Da centocinquanta a duecentocinquanta quote (co. 1)</p>	
<p>Sistema informatico di controllo della tracciabilità dei rifiuti (art. 260-bis d.lgs. 152/2006)</p>	<p>Da centocinquanta a duecentocinquanta quote (co. 6 e 7, secondo e-terzo periodo, e 8, primo periodo) Da duecento a trecento quote (co. 8, secondo periodo)</p>	
<p>Reati in materia di tutela di specie animali e vegetali in via di estinzione (l. 150/1992)</p>	<p>Fino a duecentocinquanta quote (art. 1, co. 1, art. 2, co. 1 e 2, art. 6, co. 4, art. 3-bis, co. 1 se è prevista la reclusione non superiore a un anno) Da centocinquanta a duecentocinquanta quote (art. 1, co. 2, art. 3-bis, co. 1 se è prevista la reclusione non superiore a due anni)</p>	

	Da duecento a trecento quote (art. 3-bis, co. 1 se è prevista la reclusione non superiore a tre anni) Da trecento a cinquecento quote (art. 3-bis, co. 1 se è prevista la reclusione superiore a tre anni)	
Reati in materia di ozono e atmosf (art. 3, co. 6, l. 549/1993)	Da centocinquanta a duecentocinquanta quote	
Reati in materia di tutela dell'aria e di riduzione delle emissioni in atmosfera (art. 279, co. 5, d.lgs. 152/2006)	Fino a duecentocinquanta quote	
Inquinamento colposo provocato dalle navi (art. 9, co. 1, d.lgs. 202/2007)		
Inquinamento doloso provocato dalle navi o inquinamento colposo aggravato dalla determinazione di danni permanenti o comunque di rilevante gravità alle acque (art. 8, co. 1, e 9, co. 2, d.lgs. 202/2007)	Da centocinquanta a duecentocinquanta quote	Per non oltre sei mesi: - interdizione dall'esercizio dell'attività (interdizione definitiva se l'ente o una sua unità organizzativa vengono stabilmente utilizzati allo scopo unico o prevalente di consentire o agevolare la commissione del reato di cui all'art. 8 d.lgs. 202/2007) - sospensione o revoca delle autorizzazioni, licenze o concessioni funzionali alla commissione dell'illecito - divieto di contrattare con la P.A., salvo che per ottenere le prestazioni di un pubblico servizio - esclusione da agevolazioni finanziamenti, contributi o sussidi ed eventuale revoca di quelli già concessi - divieto di pubblicizzare beni o servizi
Inquinamento doloso aggravato dalla determinazione di danni permanenti o comunque di rilevante gravità alle acque (art. 8, co. 2, d.lgs. 202/2007)	Da duecento a trecento quote	
Art. 25-duodecies Decreto 231 – Impiego di cittadini di paesi-terzi il cui soggiorno è irregolare		
REATI PRESUPPOSTO	SANZIONI PECUNIARIE	SANZIONI INTERDITTIVE
Occupazione di lavoratori stranieri privi di permesso di soggiorno o con permesso di soggiorno scaduto, revocato e annullato, aggravata dal numero superiore a tre, dalla minore età, dalla sottoposizione a	Da cento a duecento quote, entro il limite di € 150.000,00	NO

condizioni lavorative di particolare sfruttamento (art. 22, co. 12-bis, d.lgs. 286/1998)		
Art. 10 l. 146/2006 - Ratifica ed esecuzione della Convenzione ONU contro il crimine organizzato transnazionale		
REATI PRESUPPOSTO	SANZIONI PECUNIARIE	SANZIONI INTERDITTIVE
<ul style="list-style-type: none"> • Associazione per delinquere (art. 416 c.p.) • Associazione di tipo mafioso, anche straniera (art. 416-bis c.p.) • Associazione per delinquere finalizzata al contrabbando di tabacchi lavorati esteri (art. 291-quater D.P.R. 43/1973) • Associazione finalizzata al traffico illecito di sostanze stupefacenti o psicotrope (art. 74 d.P.R. 309/1990) 	Da quattrocento a mille quote	Per almeno di un anno: <ul style="list-style-type: none"> - interdizione dall'esercizio dell'attività (interdizione definitiva se l'ente o una sua unità organizzativa vengono stabilmente utilizzati allo scopo unico o prevalente di consentire o agevolare la commissione di uno dei reati-presupposto) - sospensione o revoca delle autorizzazioni, licenze o concessioni funzionali alla commissione dell'illecito - divieto di contrattare con la P.A., salvo che per ottenere le prestazioni di un pubblico servizio - esclusione da agevolazioni finanziamenti, contributi o sussidi ed eventuale revoca di quelli già concessi - divieto di pubblicizzare beni o servizi Interdizione definitiva dell'attività se l'ente o una sua unità organizzativa vengono stabilmente utilizzati allo scopo unico o prevalente di consentire o agevolare la commissione dei reati-presupposto.
Reati in materia di immigrazione clandestina (art. 12, commi 3, 3-bis, 3-ter e 5, d.lgs. 286/1998)	Da duecento a mille quote	Per non oltre due anni: <ul style="list-style-type: none"> - interdizione dall'esercizio dell'attività - sospensione o revoca delle autorizzazioni, licenze o concessioni funzionali alla commissione dell'illecito - divieto di contrattare con la P.A., salvo che per ottenere le prestazioni di un pubblico servizio - esclusione da agevolazioni finanziamenti, contributi o sussidi ed

		<p>eventuale revoca di quelli già concessi</p> <ul style="list-style-type: none"> - divieto di pubblicizzare beni o servizi
<p>Induzione a non rendere dichiarazioni o a rendere dichiarazioni mendaci all'autorità giudiziaria (art. 377-bis c.p.) Favoreggiamento personale (art. 378 c.p.)</p>	Fino a cinquecento quote	NO
Art. 25-quaterdecies Decreto 231 – Frode in competizioni sportive		
REATI PRESUPPOSTO	SANZIONI PECUNIARIE	SANZIONI INTERDITTIVE
<p>Frode in competizioni sportive, esercizio abusivo di gioco o di commessa e giochi d'azzardo esercitati a mezzo di apparecchi vietati (artt. 1 e 4 Legge 13 dicembre 1989, n. 401).</p>	Fino a duecentosessanta quote	<p>Per una durata non inferiore a un anno:</p> <ul style="list-style-type: none"> - interdizione dall'esercizio dell'attività - sospensione o revoca delle autorizzazioni, licenze o concessioni funzionali alla commissione dell'illecito - divieto di contrattare con la P.A., salvo che per ottenere le prestazioni di un pubblico servizio - esclusione da agevolazioni finanziamenti, contributi o sussidi ed eventuale revoca di quelli già concessi - divieto di pubblicizzare beni o servizi
Art. 25-quinquiesdecies Decreto 231 – Reati tributari		
REATI PRESUPPOSTO	SANZIONI PECUNIARIE	SANZIONI INTERDITTIVE
<p>Dichiarazione fraudolenta mediante uso di fatture per operazioni inesistenti o altri documenti per operazioni inesistenti (art. 2 D.lgs.74/2000); Dichiarazione fraudolenta mediante altri artifici (art. 3 D.lgs.74/2000); Emissione di fatture o altri documenti per operazioni inesistenti (art. 3 D.lgs.74/2000); Occultamento o distruzione di documenti contabili (art. 10 D.lgs.74/2000); Sottrazione fraudolenta al pagamento di imposte (art. 11 D.lgs.74/2000);</p>	<p>Fino a trecento quote per il delitto di cui all'art. 4. Fino a quattrocento quote per i reati di cui agli artt. 2 comma 2-bis, 5, 8 comma 2-bis, 10, 10-<i>quater</i> e 11. Fino a cinquecento quote per i reati di cui agli artt. 2 comma 1, 3 e 8 comma 1.</p>	<p>Per una durata non inferiore a tre mesi e non superiore a due anni:</p> <ul style="list-style-type: none"> - il divieto di contrattare con la pubblica amministrazione, salvo che per ottenere le prestazioni di un pubblico servizio; - l'esclusione da agevolazioni, finanziamenti, contributi o sussidi e l'eventuale revoca di quelli già concessi; - il divieto di pubblicizzare beni o servizi.

<p>Dichiarazione infedele, se la frode IVA ha carattere transazionale e l'evasione non è inferiore a 10 milioni di euro (art. 4 D.lgs. 74/2000); Omessa dichiarazione, se la frode IVA ha carattere transazionale e l'evasione non è inferiore a 10 milioni di euro (art. 5 D.lgs. 74/2000); Compensazione indebita, se la frode IVA ha carattere transazionale e l'evasione non è inferiore a 10 milioni di euro (art. 10-quater D.lgs. 74/2000).</p>		
<p>Art. 25-<i>sexiesdecies</i> Decreto 231 – Contrabbando</p>		
<p>REATI PRESUPPOSTO</p>	<p>SANZIONI PECUNIARIE</p>	<p>SANZIONI INTERDITTIVE</p>
<p>Delitti di contrabbando (DPR n.43 1973)</p>	<p>Le sanzioni pecuniarie sono differenziate a seconda che i diritti di confine dovuti eccedano o meno i 100 mila Euro: - se inferiore, fino a 200 quote - se superiore, fino a 400 quote.</p>	<p>Per una durata non inferiore a tre mesi e non superiore a due anni: - il divieto di contrattare con la pubblica amministrazione, salvo che per ottenere le prestazioni di un pubblico servizio; -l'esclusione da agevolazioni, finanziamenti, contributi o sussidi e l'eventuale revoca di quelli già concessi; - il divieto di pubblicizzare beni o servizi.</p>